

JO OCAKO TIC ME TUCU JIRI

**Kanica ame tye adongo kede pito en anyennere ame
Cung Pire kene tic kede yo tic me cik anyen.**

THOMAS WADE KEDE BARBARA AKINS



Won Jami: junta de Missoes Nacionais

Convencao Batista Brasileria

Rua Gonzaga Gastos, 300

Rio de Janeiro, R.J.20-541-000. Brazil

Twero lung ogwoko.

Nucu onyo bukki oyee ni otii kede teki kop iye pe alokere.

En ame ocaoko bino ileb Portuguese:

1991	nyige 1.200
1992	nyige 2.800
1993	nyige 2.000
1994	nyige 10.000
1995	nyige 10.000
1997	nyige 10.000
1999	nyige 10.000
2006	nyige 15.000

DUCU: nyige 61,000

En ame ocaoko bino ileb Munu:

1995	nyige 1.000
1999	nyige 5.000
2000	nyige 4.000

Ocwalo oko ileb Portugues ite nying me

Evangelismo Pioneiro.

Cal me yunge: Rogerio Freitas de Oliveira

Ngat ame oloko: Christy Akins Brawner

Dul me agiki: Juan Alberto Glavis

Me cumma: Raynaldo Amaral

Ogo I Brazil

NYUTO

“Pien kare tye abino ame jo mom dok kanyo pwony me ateni, cite obino lubo mitgi kengi, kun ocoko opwony ame twero pwonyogi gin a gin omito winyo. Gin obino loko ngegi I winyo kop me ateni, ote gak oko wirre ikop me cina. Cite yin ba, bed ame igwokere I kare lung; kanyakino ka can opoto, ti tic me rabo amut aber, cob ticci ducu kakare.” Temoteo me 2, 4: 3-5

Lobo ikare ni opong oco ceko acalo kit arik tyekede pi mwaki mogo okato anged. Coyo buk akwako tucu jiri – ateni akwako tic angat acel- acel inyim Yecu Kricito, tye, pire kene, obedo tic atek.

Ticci odoko atek ikare ame tic odoko Otuc jiri ocwiny. Mom onwongo tye gin amoko, mom tye pwonyoro me awura onyo ame nwongo kong owinyo con. Guti me Otuc jiri Ocwiny tye me kelo jo ducu me wekgi onge Yecu Kricito acalo gin me acaki ikwo.

Dr. Akins onwongo adwogi aber ibeo wopo yo ticci. Otimo amanono ibeo idiro me tic, kede pien en tye kede twero me kelo yo tic.

Rukucame baibul bino bot wa kede kodi twero nono Temoteo owinyo: “tii tic me tucu jiri.”

Tye ayot dang atir. Acalo jiri ikome.

Pr. Ivo Augusto Seitz, Aran Adwong iryonget me:

Brazilian Baptist National Mission Board

JO OCAKO TIC ME TUCU JIRI

Jami Ame Tye Iye

Nyuto;

Pwoc;

Tato tyen lok;

Kite me tic kede Buk me otuc jiri ocwiny

Kit: tucu jiri ikita Baibul, tic me kwena, pito kanica

Tic ame otio atia: kite me pwonyo Jo ni

Myeka: Yore me Nyaa

AMED

**Jo ocaoko tic me tucu jiri kede kite me tello pwonyere me Baibul ikin pacu
abongo jammi**

me pwonyo Baibul

ME POYO.

Sherry Deakins Akins onwongo obedo dano ame Obanga otio kede me cukuru cuny Thomas Wade Akins me cako kede gero myeka me otuc jiri ocwiny I Brazil. Ate ngeyoni coyo, gero kede temo myeka ni amito cawa adwong kede amiya abedo abor kede pacu, Thomas Wade oyelle kede tam ka me mede kede wopo yo tic onyo pe. Ame onwongo oleyo tam kede dako mere iotyen acel, Sherry te kobe, “Thomas Wade, omyero itim; dul ticci obedo mega Acuny Acil.”

Myeka me otuc jiri ocwiny odoo momot eka te nya pe iboma me Minas Gerais, Brazil, kan ame gin obedo dang otio iye ento ilobo ducu me Brazil cakere 1989. Ojalo kwo mere pi dul ticci.

Sherry onwongo two me iuku, icine kede jami me yie apirgi tek. Ongeo me idwe me abongwen (9) 1992.

Ikare ame openye ka room dok cen America me ebed kede jo pacu mere kun eweko Brazil odoco, en odok iye ni, **“tyen lok pi kwona obedo me keto kwogo ikom Yecu Kricito ikare me kwo na kede ikare me to na. Obanga olwongo wa I Brazil dang amito bedo.”**

Inino dwe angwen (4) me dwe me apar wiaryo 1993, Sherry owille atura dang te to oko ipacu gi ame tye Belo Horizonte, Minas Gerais, Brazil. Ateni Sherry obedo dano ame okwo dang te to imit Obanga!

Yin kono?

Ngat Ame Ocwalo Bote

Acwalo gi ame telo man bang dako me amara, **Barbara Ann Hawthorne**, ame obedo mot me kica Obanga bota. Gi ticci obedo gin ame nyuto pe obedo tam bot Barbara pien en obedo ngat ame Obanga tio kede me laro tipu kede pito kanica.

Obanga ogoo gum kede te ye ni wan otii karacel me pwonyo jo okene I jo ocako tic me tucu jiri igure apol I Brazil kede I lobe apapat ame tye iwi lobo.

Thomas Wade Akins

Pwoc

Gi pwony man onwongo pe oromo gere nikwanyo kwo kede cukuru cuny oya ibot apwony adwong me dul ticca **Dr. Cal Guy**. Dr. Guy kede pwonyere ogudu kwon a iyore apat iyunge bedo ipwonyere pi mwaka adek ikapwonyo kite me pwonyo lok Obanga ame tye I Southwestern, aweko dul tic arwommere malo ame ocung atek iboma ote wot itic I Brazil. Wariga mere kede lego obedo me gum bota dang obedo me tic Obanga me cukuru cunya ikare atek. Tam mere kede neno mere tye nwongere igi pwony man. Iyore acellono, atye kede awaka adit ikom opwonye adongo ame opwonya ika kwan ame olwongo ni Louisiana, New Orleans, kede Southwestern. Ikare me pwonyere anwongo ika pwonyere magi, apwonyo kite me kwedo jami kede diro me coyo jami ame otio atia.

Atye kede awaka ikom **Dr. Dennis Blackmon** pi konya me gero tam apol ame nwongere ibuk man, iyore acellono dang me miyo coc cere ipito kanica. Obedo Dr. Blackmon ame goya cim icawa moro keken me cukuru cunya me coyo kede keto itic neno man cakere iyi acaki. Tammere kede gece mere obedo me kony kede apire tek. Medo ikom coc oya ibang Dr. Blackmon, atio kede jami me tic ibuk man ijami tic oya ibuke magi, kanica me ocako bino (The Indigenous Church) ame ngat ocoo obedo Melvin Hodges, Acaki pito kanica (Indigenous Church Planting) ame ngat ocoo obedo Charles Brock, kede en okene mere.

Dr. Charles Brock obedo atuc jiri acon I pilipi. Bukkere, Acaki pito kanica (Indigenous Church Planting) jo okelo oko obedo Broadman press ame okelo alokaloka adwong ikwona ame tammere obedo guti pi neno man. **Dr. Waylon Moore** ocoo “Amut Aber ibot Obanga” pwonyere me Baibul ame ocung ikom jiri a Lakana pi jo ocako tucu jiri. Dr. Moore obedo gin ame Obanga otio kede me bedo akwatta kede obedo ateka bot jo ame onge pi kwo kede dul tic a Yecu.

Amito dang ni apwoo omina I Kricito, **Mario Ikeda**, ngat ame nwongo loo tic me tucu jiri pi gure adwong pi jo me Brazil, ame okonya atek tutwal icoyo gi pwony man kede temo ticcere. Ame onwongo atye atemo tic pi neno man ilobo me Minas

Gerais, Mario onwongo tye atemo ilobo me Para. Abongo Mario, dul tic me jo ocako tic me tucu jiri onwongo pe romo tunu te ngeye irwom amalo I Brazil.

Amito dang pwoyo **Akwat Aloizio Penido Bertho**, aran adwong pi gure adwong me Minas Gerais. Akwat Aloizio opwonyo kede I pwoyere iot yat I Brazil lung. Omia kony ducu amite me gero dul tic me jo ame ocako tic me tucu jiri ilobo me Minas Gerais, akato mere ducu iyi acaki ame tam ame onwongo omoko pe nwongo ngeye bot okwati kede otela mogo ibeo itic mogo me tekwaro amom tye I Baibul. Me apor, kwene I Baibul ame kobo ni pe iromo yubo kanica nikwanyo tye kede akwat ame owiro, jami kede gedo?

Pwoc amede cwalo bot otuc jiri pyerangwen (40) ame ocako ame odio keda iboma me Minas Gerais ikare me keto neno man itic. Obedo nwongo tic atek pi mwaki aryo (2) ento tic pyerabicele wie adek (63) ocakere acalo adwogi. Otuc jiri magi ogwoko gini aber gin ame gin onwongo kede miyo adwogi tic dwe ducu ikere me neno man me wek boc man lokere te yubere. Ibeyo itic gi aloka loka apol obedo atye I en ame ocako kelo kede boc.

Medo ikom mano, amito dang pwoyo **Dr. Bill Richardson** ame onwongo obedo ngat ame loo kabedo acel I Brazil ikare ame neno man ocwal kede oko me akwokwong. En omoko neno man te konya me temo dul me acel pi mwaki aryo me acaki.

Lok keken mom romo nyuto pwocca bot **Curtis Sergeant**, atuc jiri I Singapore. Curtis kede an odoko owote I cokere pi pwoyere pi jo ame kubo yore me tic I Sao Paulo, Brazil. Dul tic a Curtis I Asia kede miccere kede geccere obedo gin apire tek. Amito dang pwoyo J.O. Terry kede Jackson Day ame omio tam gi idulle ame opoko ikobo ododoo.

Me agiki, amito pwoyo jo mogo kede owote apirgi tek tutwal bota ame okonya gini iyore apol apapat idul tica kede dang ocung gini keda ikare ame atye abeo kan atek I kwona. Gin ene: Dr. Ray P. Rust, akwata ikare ame abedo bulu, ame ocako konya; Atuc jiri me wilobo, **Atuc jiri Sammy Tippit** me San Antonio, Texas; **Dr. Phil Jett**, akwat me kanica ame olwongo ni Eanglewood Baptist ame tye I Jackson, Tennessee; Adwong kede Imat. Gary A. Taylor, ngat ame kelo dongo oya

I Jackson, Tennessee; Adwong **kede Imat. Ronnie Mackey**, atic, me Health Springs, South Carolina; Adwong. Guy Wolcatt, acat wil ame oya I Portland, Oregon kede David Wilson, aloo kede won Open Air Campaigners me wilobo. Gin ducu Obanga otio kede gi irwom amalo meicel ikwona kede idul tic.

Mara na woto bang otino na, **Tim kede Jason**. Amito dang pwoyo cwar nyara, **Jeff Brawner**, ame otio igi pwony man kede dang okelo cal anyuto yore me tic idul me buk man. Me agiki mere, amito pwoyo nyara, **Christy**, ame oloko buk man ileb Portuguese ileb munu kede dang ocoo ododo me Amut aber a Kricito kede Cako kwo anyen I Kricito.

Christy, Tim kede Jason, amaro wu.

Thomas Wade Akins

TATO TE LOK

JO OCAKO: Man obedo lok ame otio kede ikom dano onyo jo ame oyabo tic anyen kede pito kanicae anyen.

TIC ME TUCU JIRI: lok man gonyo ni “tucu amut aber a Yecu Kricito”. Jiri man otato tere I Jo Korinti me Acel 15:3 ame kobo ni, “Kricito oto pi bal wa alubere kede coc acil, ni en oyike, ni en ocere inino me adek alubere kede coc acil...” Man en amut aber me jiri. Me tucu amut aber bot jo me lobo orweny obedo tucu jiri.

KITE ME TIC KEDE BUK ME JO OCAKO TIC ME TUCU JIRI

Buk man tye kede dul adek:

1. Icwil

2. Jami otio atia

3. Yore me tic

Icwil: mio acaki me tucu jiri alubere kede Baibul, tic me kwena kede pito kanica. Baibul obedo kop Obanga Acil dong pi mannonno twero wa ame Obanga pwonyo wa kede ateni mere ikite me kwo kede kite me tio ticcere. Pwony icwil me Baibul magi me wek kel niang atut pi nga amyero tii, dul tic aYecu kede kite ango ame oromo gero dul tic wa iyunge mege, kede tyen lok me kanica.

Jami ame otio atia: mio “kite me” pwony iyore aryo iyore iyore

Tucu jiri: kite me cako dul anyen me pwonyo Baibul onyo me dongngo kanicani onyo me cako kanica anyen. Man otimo kede:

- Nwongo jo ame tye ayenyo kuc Obanga
- Nwongo kede nywako mara Obanga kede jo ame Cuny Acil tye atiyo tic me kelo gi bang Kricito.
- Nywako jiri kede gi tyen apol ibeo ipwonyo Baibul iyore me tucu jiri
- Lobu jo oyee nyen ibeo ipwonyo Baibul

Tic me kwena: kite me lubo yo jo ni iyore me cuny

Yore me tic: mio yore me kite me dongo ibeo inya. Icwil obedo me tiyo gin ame Paulo otimo I temoteo me aryo 2:2, pwony jo okene ame pwonyo jo okene me pwonyo jo okene, mede amanono.

ICWIL ME BAIBUL TUCU JIRI, TIC ME KWENA KEDE PITO KANICA

ICWIL ME BAIBUL PI TUCU JIRI, TIC ME KWENA KEDE PITO KANICA

1. JO OCAKO TUCU JIRI OBEDO NGO?

Dul tic man ocakere imwaka 1989 ilobo me Brazil iyunge kwedo kit ame pito kanica ikunaca tye atimo kede. Obedo nwongo tyen me acel me tic a Thomas Wade Akins acalo atuc jiri kede International Board of the Southern Baptist Convention ame owoto icukul me pwoyo leb pi mwoka acel eka ikare ame otuno ika tic, oduyo kede yore me tic me pito kanica. Ikare me tic man, ocaoko lwak jo anyen me Baptist apar wie aryo I Minas Gerais, Brazil.

Ame odwogo I Furlough, Thomas Wade Akins owinyo bala tic tye awot momot tutwal. En te cako kwedo kede kwano jore okene akwako tucu jiri. Buk a Dr. Charles Brock, pito kanica ocaoko bino (Indigenous Church Planting) otelo idwong ikweda. Ibeo iyo nono, Thomas Wade ogero dul tic me pwoyere ocung I Baibul, buk a Dr. Brock kede en okene apol ame otucu igi pwoyere man kede kite me pito kanica ame ogero pi tyenomere me acel me tic acalo atuc jiri I Brazil.

Ame boc dong ocoye oko ileb me kuno, coo kede mon pyera angwen opwoyo gi me keto yore me tic itic. Oduyo gini iboma pyera bicel wie adek ame tye Minas Gerais ote cako lwak jo anyen iyi akina gi pe mwaki akato aryo oko. Dwe idwe pi mwaki aryo ni, otuc jiri ocaoko ocwalo gini adwogi dic gi bot dul ame loo tucu jiri kede tic I gure adwong ame tye I Minas Gerais Baptist. Iyunge mwaki aryo itum, dul jo ame neno adwogi tic ote keto gi me dok ngiyo dul tic lung. Pi mwaki adek okene, dul jo okene dok oketo ikabedo apapat I Brazil. Okwati, otedero, otuc jiri kede otela me gure lwak jo oye Obanga ongio tic gi I jami ducu I dultic. **Pi mwaki apar wie aryo, kanicae 200 oyiko, lwak jo 179 ocaoko; kede ka tucu jiri 383 ocakere I Minas Gerais, Brazil.** Dwong aticci ducu obedo tye I jo ocaoko tucu jiri, gin ame nyuto ocoo ping ibeo ikweda kede miyo adwogi tic a lwak jo oye Obanga. Imwoka 2000, onywali me Brazil akato 20,000 oko opwoyo gi kede gec me tic

akato 1,000 obedo ame ocakere I Brazil. Tine, dul jo ocako tucu jiri akato 100 oko oketo mwoka imwoka me pito tic anyen iwi lobo lung.

Gi pwonyere man kede yore obedo adwogi me tic acoo kede mon akato mia acel oko ame oketo neno itic. Obanga obedo tic kedegi me tuno bang jo tutumia ame nwongo pe otuno bot gi kede dang me pwonyo okwati akato tutumia oko, otuc jiri kede otedero me cako kanicae anyen.

Neno apire tek I Brazil obedo me pwonyo okwati kede otela me tederero tutumia me cako kanicae anyen. Gin lung opwonyo icwil apire tek ame tye igi pwony man, ame dang oromo tic kede ite kwaro moro keken iwi lobo. Me keto iyore ayot, **yore me jo ocako tucu jiri tye iye pwonyo otuc jiri me tederero ame oromo wowota gini kan ame kanicae pe iye (lobo ajo ocako), miyo jo lare pi kicito kede cako tic anyen.**

Apeny apire tek amani tye ni, “kite ango ame oromo nyayo kede jiri oyot oyot kede cako kanicae anyen? Agam, itamma, obedo me pwonyo otuc jiri me tederero iwi lobo lung ikite me cako kede dongo tic anyen.

Kong onen pekki ame otela me kabedo odongo tye aneno:

1. Bedo abongo neno
2. Otedero ape opwonyo
3. Bedo abongo miti
4. Rwenyo ajo ikanica
5. Bedo abongo kubere iyi akina kanicae
6. Peko idonyo iudi adongo ame tye iboma adongo
7. Wel lobo kede gedo ame tye malu

Oromo wunu loyo pekki magi? Oromo! Iatani, Kricito oloo gi oko pi wan, pi manono, wan myero dok okwed yotic apire tek I Baibul, kede en okene, tutwallere, yotic ame akwena Paulo otio kede ame obedo ngat ame wan olubo acalo yore acalo atuc jiri.

Dr. Dennis Blackmon, atuc jiri ame owoto Brazil, odonyo kede yore angwen apirgi tek me cako kanica anyen.

A. Yore angwen me pito kanica anyen:

1. **Yore me tekwaro “kede” jo ame dong oye**

- a) Kanica myero nen kan ame otic iye
- b) Kanica dong te jolo atic, pe mite tutwal ni myero bed akwat, me cako tic anyen.
- c) Atic myero nwong kan ame oromo rwatte iye pi dul jo anyen me rwatte eka te cako jolo jo me bino ilego kede pwonyere I Baibul.
- d) Kanica nwongo cwak ibot okriticayo abic tuno kede iyi apar ame obedo gini kan ame kanica tye iye.
- e) Jo oye anonokkono kede atic cako gure kede kony me cente ayaa ikanica.
- f) Kanica moko tam apirgi tek kede ote yee ikom jami ame kanica anyen otero: jammi, gedo kede ocar.

2. Yore me tekwaro “abongo” jo ame oye

Kanica timo jami lung, acalo kit ame otio kede iyore okene ikwanyo ka tic anyen oyubo ote miyo doko kanica anyen. Gin ame nwongo orem nwongo obedo cwak ajo oye ame bedo kano.

3. Yore me dongo apire tek

Kanica neno kabedo te kato kede dongo ame adwogi mere romo bedo adwong. Me apor pi dongo romo bedo pwonyo Baibul onyo dul tic me tunu kan ame yam mom otuno iye. Dongo oyero alubere kede cente adul tic kede jammi otic. Me apor, I 1992 abwal pii obedo adwong iboma me Minas Gerais, Brazil, jo apol te rwenyo paci gi. Barbara Akins te kwanyo kony iya idul ticcere me tucu jiri me konyo jo me gero pacci gi. Atela gi te miyo lobo, otecako gini kabedo anyen ame ote cakogini nyinge ni, BETHEL _____ BOMA OBANGA. Ogero gini pacci 70 I mwoka acel eka ote timo pwonyere me Baibul me kin pacu. Jo olare, kede kanica ocakere.

Pola kare, tic kede yore me dongo, ojolo atic me cako keto dongo itic eka dul tic onyo kanica **te** miyo ka cokere kede yabo atir atir jo ame atelo tic me tucu jiri. Ka itic kede yore me dongo apire tek, iromo keto itic icwil onyo kite ame otio kede I jo ocalo tic me tucu jiri. Pwony jo acako kede jo me kanica me timo pwonyere I Baibul iyi pacci ajo ame dongo okonyo gi me cako kanica anyen.

4. Yore me jo ocalo tic me tucu jiri

- a) Kanica kato kede kabedo ame myero otun iye.
- b) Okwati onyo otella yero “otedero oteggo” me tiyo tic.

- c) Okwati onyo otella opwonyo otedero ote miyo gi jami tic. Tyen tic me gi pwony man obedo me nyuto kite me pwonyo gi.
- d) Otedero acako tic anyen me pwonyo Baibul ipacci ajo amom obedo okricitayo.
- e) Jo oye anyen okelo gi karacel ikabedo ame oye iye ote cako kanica anyen ame gin oloo, ame gin adang omio kony, gin adang oloko pire ite tela Obanga.
- f) Otuc jiri ocako telo dul jo anyen me kato kede moko tam kede yee ikom jammi ame gin otio kede ikabedo cako iyi acaki ame gin ocako gini konyo kanica. Ka dul jo oye amito pango onyo gero kabedo nono, ote culo pire, kede ka omito culo atic, ote culo.

B. BAIBUL KEDE TEKWARO

Pire tek tutwal me iwan poko jami me Baibul kede jami ame obedo me tekwaro. Thomas Wade Akins obedo dano me Amerika, ento Obanga olwonge me tic acallo atuc jiri I Asia (Vietnam), Amerika (Washington DC), Africa (Zimbabwe), Brazil eka ikare ni tye atelo pwonyere adongo iwilobo lung.

Kabedo ducu iwilobo tye kede tekwaro gi apapat. Tic a Rwot myero otii kun cung I Baibul kede tekwaro alobo moro nono. Pe myero cung I tekwaro me dini. Me apor, iyi Amirika, pol akanica bedo kede lego gi iceng cabit odiko cawa abic. Dong myero lego ikanica lung iwilobo cakere cawa abic? PE! Pol akanica Amerika otio kede wer me buk awoto mot. Dong myero kanica ducu tii kede kodi wer maggi? PE! Oromo gini ka oyer me timmo amannono, ento myero ower wer ame ocung itekwaro gi kun otio gini kede jammi me goc gi me pacu.

kanica romo tic kede, me apor, gita me mac, buriji, bul kede jami goc okene onyo moro keken.

Akwenyakin! wer pe obedo paka. Wer obedo yore me paka. Obedo yore me nyuto kit ame owinyo kede bot Obanga. Dong pi tyen lok man, pire tek ni wer ame otio kede myero nyut tekwaro ajo kede pe tekwaro ajo ocako. Pe twere me I bedo atuc jiri jo ocako akome mit ikwanyo ka inyang tekwaro ajo ame tye kan ame itye itic iye.

Tye tekwaro kede en akonyo kore I lobe acel acel. Pire tek me jo ocako nge te niyang tekwaro ajo ikan ame en mito cako tic anyen iye. Pire dang tek ni en myero pe tem me loko tekwaro ento en myero ye me weki Kricito me loko cuny jo.

Gin ame myero ka olok I tekwaro obedo jo ame otamo apat ikom icwil me Baibul. Me apor, iwilobo, jo romo bedo ame oyalo otino bot jogi. Kodi ticcono nwongo opokerere oko kede pwoy I Baibul. Pi mannonno, jo ocalo yeyi Obanga me loko kodi tekwaro nono ibeyo ipwoyonyo jiri me ateni.

Thomas Wade Akins obeo iman ikare ame oyabo dul tic I Washington, DC. Idwogo mere cen Amerika I mwoka 1970, iyunge tic acalo atuc jiri tuping me Vietnam, Thomas Wade onwongo jo ayot aromo miliyon tye akwo igudu. Oweko gini paccigi oko, otye otic kede yen, oruko yer, owero wer me tekwaro, oruko gini bongngi oyinni kun otye ojem ikom lweny me Vietnam. Onwongo olwongo gi ni ojemo.

Mom nwongo tye ngattoro acel I akina jo ayotti ame nwongo tye awot ikanica. Ka nwongo Kricito aloyo gi, kanica nwongo myero wot bang gi. Thomas Wade te ruko bongo oyinni, oweko yer wie odoo eka te wok kede tekwaro gi. En pe omato onyo donyo me cako tickede yat. Te yabo ka cem I boma me England anyen. Otero gini komme lung oko, oloko gini gulob lung kede en ame lyel acol, obin okwanyo komi me bedo ika galowang man ducu ote weko ot dong abongo kom kun jo ame owoto kunu myero bed piny, mac ame menyo yi ot man ducu obin oloko oko ien ame lyel abululu, kun idogola me ot man oketo iye yat aria adit kun ocibo mac alyel arema iwie. Kanica me Baptist en ame onwongo tye amiyo cai kede ogati opuo kome bot buli ame woto kunu nino-inino.

Cakere cawa 9me otyeno naka cawa 8 me iwor, Thomas Wade, dakomere kede jo mogu ame tio kede, onwongo en ayabo dogola me ot galo wangi. Buli ame olwongo ni Hippie ni te donyo wot bedo piny ote miyo gi ogati kede cai me nono.

Ikare ducu ka buli magi obedo piny otie omato cai kede camo ogati, Thomas Wade kede otic akonye dang owoto obedo piny ikin gi ote bedo kobigi kop akwako kwo gi.

Thomas kede otic obin oloko buli apol ikin Hippie ted oko jo oye Yesu pien en kede oticere oye me donyo oko iyi kanica ote wot dony itekwaro a buli me gudo magi

akadi gin onwongo p oye me donyo ikanica moro keken me cwiny me winyo kop Obanga.

Gin apire tek tye ni kakanoro keken ilobomoro ni tye kede tekwaro gi. Dong pire tek twatwal ni atic me pioneer myero tii alubere kede kit tekwaro moro me kan ame en atic iye no. ento pe myero diye me miyo tekwaro me kan okene leyo mea kan ame en atic iye no. atic me rabo amut aber myero tuc ka amut aber pien amut aber en aye bino loko gigi mogo ame tye itekwaro ame pe rwate kede gin a jiri mito.

1. JIRI KEDE TWERO MERE

Jo ducu I lobo kan tye kede gin ame mio gi obedo kede twero Dr. Ralpa Neighbor Jr. iyi bukere ame olwongo ni “Boc me bedo kwo”, otito yore angwen ame konyo dano itwerere me poko gin atye atira onyo pe tye atira.

[ngec oya I wic] man nwongo dano twero moko en ikome kede ryeko mere ikin gin atye atira onyo pe tye atira, gin aber onyo pe ber, gin atwero onyo pe twere kede gin okene mere.

Aporere, dano ame cung iryeko mere en ikome twero kwero gire oko tangu ame Yecu timo pien ginoro ame nyute ni Yecu en otio nwongo pe.

Icaya 55:8 pien tama pat kede tamu man nwongo tye a gonyo ni pien tam-ma pat kede tam wu anaka yoo wu dang pat imega “Rwot okobo”.

ii. [ngec adano beo igin obedo timere ikome] man obedo ngec ame dano twero popoko kede ni gin-ni rac onyo ber alubo kit ame ginoro no obedo timere kede ame en tye aneno onyo awinyo ikome.

Aporere, inino moro ace lame Thomas Wade oyito iyi otoka, te bedo tung nyim bot apug otoka man I boma me Rio-de-jenario I Brazil Thomas obedo lok bot apug otoka man kop me amut aber. Apug otoka nit e kob-bi Thomas ni Ikare moro ame onwongo gin otye icokere gi me dini opug otoka, atowang acel onwongo tye kuno obin ocang eka te neno ping.

Ikare ame Thomas openyo nying kanica apug otoka man, en ogamo ni en gire mom ebedo a kristayo dang dini mere mom rwate kede me okristayo atwal-li.

Catan tye kede twer me tiyo tango, ento pe twero me laro dano onyo miyo dano kuc kun nwongo bal-lere ojwao atwal. Icawa okene en tio tangu pi bwolo jo, lok Obanga kobo ibuk me II Tesolonika 2:9-12, ni pien bino aturcik bino timere kun dang wopere kede anen mogu me goba, kede tangu mogu me awura me bwolo jo kede dang ikwone bal lung me bwolo jo atye arwenyo. Gin orwenyo pien gin okwero maro ateni ame kono largi.

Jo okene kobo ni “An atio gira kede yen amwonya onyo kongo akec amero jo, pien ka atio kede mo kwon a bedo ayot, kodi twero adano ni nwongo ocung ikom kit ame en winyo kde ka gioro otiye ikome. Man obedo yore ape ber atwali me moko ikite me can game dani atio kede yen no tio kede, piennwongo en otiko cang ibeo iyenere. Ento dano ame cango jo ikodi tangu mere ni, twero dang bedo dano ame Obanga pe pwo onyo tye iyore me cango mere ni kadi kono bed bala en tio gin ajowuro ame mio nyinge rwoo. Wan pe otwero jingo iyee - wa ikom tangu onyo gin atimere ikwowa, ento myero ojengere ikom kristo ame onedo en ikome dok cikere mere ocung ikom kop Obanga.

iii.] Tekwaro - manobedo kit peko mogu ame rik Rwot Yesu obedo lweny iye.

En olwenyoikom tekwaro ojudaya pien gin onwongo obedo jengere ikom ikom tekwaro ame kere malu iwi mit adano Marako 3:1-6 onwongi ni oparicayo otemo Yecu.

Tyeng 01- Kobiwa ngo otimere Ikare ame Yecu tye adonyo iot cokere ojudaya, otcokere ojudaya rik onwongo opong ilwak apipim, idyere a lwak rik te tye iye dano moro ame bade omino.

Tyeng 02- Lwak rik obedo mungo ikingi kengi ni, “nenno dano moro ame odonyo nu”? “Yecu ineno dang dano ame obedo ca” dano abade omino ca, itamo ni yecu bino cange? Pe angeo pien tin gire obedo ceng cabit ojudaya.

Tyeng 03- Yecu okobi dano naca ni yaa malu, bin kan inyim jo, Yecu te penyo lwak ni, “itamo wunu ni obedo bal me cango dano man?”

Tyeng 04 - Jo ducu oling itii, ento Yecu te neno gi icwer cwiny pien oneno cwiny gi onwongo opong awaka atere pe.

Tyeng 05 - Yecu te kob-bi dano naca ni “rye cingi” dano naca te ryeyo cinge dang cinge te bedo ame ocang “kwogo bed bot Obanga pien dano naca ocang”

Aco kono lwak onwongo opong ca pe otero ni amano kong ikwan tyeng 06.

Tyeng 06- *Oparicayo kde okerode oya ikanica me wot yenyo yore a myero nek I Yecu, gin obedo iyub me neko Yecu cakere ame en cak tiyo tic magi, ento pe iyi agiki me ticere ni pingo?*

1. Peko ango onwongo tye kan?

Onwongo obedo nino me cabit Ojudaya

2. Onwongo obedo bal ango me cango dano inino no?

Onowngo pe rwate kede cik me dini ojudaya

3. Yin iye ni Yecu onwongo obedo dul acel ikom ot Obanga apap, wod kede cwiny acil dok en onwongo obedo wot Obanga?

4. Yin iye dang ni Yecu obedo rwot me cabit?

5. Yin iye dang ni kadi Yecu ocango dano ca iceng cabit en oturo cik Obanga papere?

6. Kara ngo adong onwongo obedo peko kan?

2. OTELA ME DINI OBIN OMEDO CIK KEDE TEKWARO AME OBANGA ONWONGO MOM OKETO

Magi lung timre ningo bot dano me atuc jiri kede dano amito tuco kanica anyen?
Jami ducu!!!!

I kare ame akwat Thomas Wade Akins owoto Brazil en ocalo dul ajo ame tuco kanica, pol ajoni onwongo obedo otuc jiri onyo otic me rwom apiny en opwonyo gi ikite me bedo ocaden a Yecu kede ikite me tuo kanica anyen.

Gin owoto idye boma kun oloko jo doko jo oye Yecu, kun ocalo dule a jo oye Yecu.
Gin ocalo tic anyen aromo 63 iyi mwaki aryo.

Kadi kono bed ni amano, Thomas Akins orwat kede kodi tekwaro mogo adek ame tye kede teko ame dano en ocalo, onwongo tye kede teko moro ame mio tuco kanica pe woto Oyotoyot.

Tekwaro # 1 - Iyonge gin iloko jo bedo jo oye Yecu, Akwat Thomas Wade te kobo ni “wan myero oye otic atino magi me batija jo apwod olokere nyen kede miyo gi cam a rwotwa [nyiko imeja a rwot]

Kadi bed amano, okwati okene, pe ducu, obin okobo ni gin pe oromo timo kitono pien pe owirro gi.

Thomas Wade openyo gi ni “ka kwene iyi jiri ame pwonyo ni amanono?”

“Gin odok iye ni jiri gire pe opwonyo ni amanono ento cik me tekwaro-wa ikan tye amano”

Yore magi me wiro otic Ikare man pe gire tye I Baibul, wir I Baibul pe obedo yika moro amite twatwal rik con dang onwongo yik me wiro jo ame otimo idye lwak onowngo pe otimo.

Tyen kop me wir otio kede me nyuto, yero onyo miyo twer bot dano me cako tiyo ginoro, iyi Lakana 15:16 Yecu “oyero, ooro” opwonye mere.

Wun pe en iyera wunu ento an aye a yerowu ate oorowu me iwot inyak nyigu, nying ame perakino.

Tic okwena 14:23 kobo ni Paulo oyero odito “Paulo kede Barnaba oyero odito me kanica acel acel, eka ibeo ilego kede kanyo kec te ketogi icing Obanga ame gin onwongo oketo gengi ikome ni.

Odite magi onwongo gi obedo otic me rwom me ageyi ikanica ame Paulo otuco.

Wir onwongoobedo tic Obanga alubokit a jiri kobo kede. Obanga yero dang mio twero bot otela, ikodi karewa ni wir ibot lobe mogu obedo gin ame omedo ameda ikop me jiri, ilobe okene dano kong myero tyek kwan irwom amalu ika pwonyere me jiri en amio ote wire.

Cukul me kop me jiri mene ame rik Yecu owoto okwano iye? Cukul me jiri mene ame rik Paulo, Petero onyo Lakana owot okwano iye?

Kong apeny wu nga kara obatija Paulo? Akwat ya onyo aticoro me rwom ipiny? Jo adi ame Yecu obatija gi?

Tam man ni Akwat keken aye batija jo kede miyo jo camo kom pa Rwotwa [nyiko imeja maleng]? Ikakan wan nwongo otye oketo itic gin arik timere icik acon ame alamdog kene aye timo jami ducu pi jo. Gin okene ame dang tye ajo onaa iye obedo tim ame katolika me Roma omedo.

Tekwaro # 2- Thomas obin okobo ni myero dong oyik lwak ame cokere pi winy kop Obanga ni. Me obed ikanica - ikanica, jo okene te kobo ni “wan mom oromo timo ni amano, ni kwanyo ka gin otye kede lobo kede ot ame ogero iye” Akwat Thomas dok te penyo ni kara mano ty nwongere kwene iyi jiri/ agam te bedo ni pe tye ento mano tekwaro me kan.

Tekwaro # 3 - I lobo okene, Akwat obin okob-bi jo ni “cik me ka cokere wa adit kobo ni wan pe otwero tucu kanica kan ni kwanyo ka nama ajo tuno 50 wot kede

anyim” Akwat Thomas dok te penyo ni kara mano opwonyo ijiri mene? Agam mere te bedo ni pe opwonyo kanoro iyi jiri, ento tekwaro me kan tye ni amano.

Ka ibedo neno inwongo ni tekwaro dok tye itwero adwong ame kato miti Obanga oko, mano en gin ame rik yecu dang obedo rwate kede apol Ikare me ticere.

Ka wan omito ni onen wunu dongo iker Obanga dok dang omito ni tuc kanica anyen apol, myero wan odok wunu iyi jiri eka ote lubo ngo ame jiri kobo dang ote keto kop me jiri bedo imalu, pe cik ame dano en ocalo itekwaro mere.

Ka omito neno wunu ni tic ateni me tuc kanica ilobowa tye atimere, myero wan ocwak te otuc jiri wa atino me gin tii gin ame Obanga olwongo gi iye kun dang olubo ngo ame jiri pwonyo, ni obedokanica.

Ka wan otero tekwaro acalo gin apiretek kato kop Obanga, nwongo wan omio kop Obanga odoko gin aticere pe. Yecuokobo I Matayo 15:6-9 ni kodi jonu obedo jo ame miye “ni wun iloko kop Obanga odoko gin akonyere pe pi kitewu me tekwaro. Wun omio! Isaya kara onwongo otyeto ateni ikomwu, joni kom owora idel gog-gi kun kara cwiny gi tye kan abor keda; kit woro gi mom konyo atwal; pwony agin pwonyo dang opong ka icik kede kite adano.”

ii. Tyeng [man kop Obanga ame ocoo ijiri]

kop Obanga keken aye obedo kan ame twero wa yaa iyee, Obanga nyutiwa ateni iya ikom kopere ame okobo.

Kop Obanga pe oromo loko pe dang oromo gik-ko pien obedo ngec adong oromo. Yecu okobo ijiri ame Lakana ocoo jiri Lakana 8:32 “ I bino ngeyo wunu ateni eka ateni dang bino gonyowu odocu”

Icaya 40:8 kobo ni “lum dang bino two oko akadi atura dang oony oko, ento lok Obanga cung atwal”

Jabuli 119:105 kobo ni “pien kop-pi obedo lero ame menya yo kede dang tara me tyena”

Jabuli 119:40 kobo ni “cikere ni kom tye ame oroto tere ocung iking man mio omiro-ni maro cikere ni”

Jabuli 119:160 kobo ni “kop pi ducu tye ateni cik-ki me kite atia rii atwal”

Lakana 14:6 kobo ni “Yecu te gamo ni an ayo kede ateni kede kwo”

Ateni en ngo?

- A. Yecu kristo
- B. Kop Obanga

3. NGA AME TWERO BEDO ACAK TIC ME TUCU JIRI?

Akwena Paulo obedo lubo kodi yo magi ame ocoo piny kan iticere me tucu kanica.

1. En obin odonyo iboma
Tic okwena 13:5, 6, 14, 14;1,6, 24, 25 iwotere me ageyi
Tic okwena 16:12, 17:1, 10, 15, 18:1, 19
2. En obin orabo amut aber
Tic okwena 14:3, 7, 21, 25
3. En odwogo jo orwenyo bot kristo
Tic okwena 14:1, 21, 19:8
4. En opwonyo jo apwod oye Yecu nyen
Tic okwena 14:22, 18:23, 19:9, 10
5. En opwonyo kun dang nyuti otic atino kite amyero tii kede iyore iyore
Tic okwena 14:27, 15:36, 16:5, 20:20
6. En oiyiyiko kanica apol kun dang yero odite (otela ikin calo) me bedo jo ame loo kanica nono tic okwena 14:23, 20:17, 28
7. En oweko boman ocele kun woto ien okene
Tic okwena 20:36-38

Magi aye obedo yore ame atuc jiri myro lub tek-ki en awot me wot tucu kanica anyen

Dong apeny apire tek twatwal botwa en ene:

Nga kara adong twero bedo atuc jiri?

Me gamo apeny man myero kong wan okwan jiri onyo waraga a Paulo bot jo Epeco 4:11-12

Ikom tyenge magi tye iye gin ame oryeo pinyame kanica myero tii.

Ikingi me acel obedo okwena, tye kwone okwena aromo aryo, olub Yecu me acel rik obedo okwena Paulo dang onwongo obedo akwena tyen kop me Akwena gonyo ni bedo dano ame ooro.

Dul me aryo obedo onebi, onebi rik obedo jo ame rabo kop. Kop man ni onebi nwongere iyi Baibul tyen 242 lodocik 18:18 kobiwa iyore iyore ngo ame onwongo obedo ticgi “Abino miyo anebi moro yaaikin omegogi abino keto kop-pa idoge, en bino kobigi jami ducu ame an amito ni tii”

Onebi mogu me cik acon onwongo obedo, Aran [yaa 7:1] muca, Elia, Icaya, Jeremia. Daniel kede en ocele apol. Amano dang dako Isaya dang onwongo obedo anebi adako. Isaya 8:3

Cik anyen, jo ame onwongo obedo anebi obedo Yecu Kristo, Agabas, tic-okwena 21:10 kede mon ape ongeye icoo pilipi aromo gin 4. Tic okwena 21:9.

Me adek obedo jo ame rabo amut aber

Man obedo jo ame gin woto ikin jo pi rab-bi jo orwenyo amut aber me odwogo bot yesu wek olar kwogi. En kodi joni en ame otye alwongo ni ocak tic, itic man me guti me rabo amut aber.

Icik anyen pilipo onwongo obedo dano me rwom apiny, alub apwony me kanica dok dang atuc jiri. Tic okwena 21:8 kobo ni “Adong wan oya inino okene wan otuno kaicaria ote bedo iot a pilipo ame onwongo obedo atuc jiri dok dang dano acel iakina jo abiro” en onwongo obedo dano me rwom apiny ame onwongo tuco jiri bot jo orwenyo eka te batija gi.

Tic okwena 8:12 kobo ni ka gin dong oye gin ame rik pilpo akobo akwako amut aber me loc Obanga kede nying Yecu Kristo, rik obatija gi coo kede mon.

Ikodi kare atinini iwi lobo ducu, otye icoo kede mon ame gin otye okobo tic man me wot tuco kop Obanga ilobo ape turgi kun otuco kanica anyen.

Me angwen obedo “Akwat apwony” okwati tic gi polere tye me pwonyo otic atino gin onwongo obedo otela me cwiny ame onwongo ocimi jo yo Obanga. Nwongo ni gin myero obed imot me pwonyo kede jo ame twero cim-mi jo ngo amyero tii.

Akristayo acel acel nwongo mot ame cwiny acil mio tek en olimo cwiny acil iceng ame en olokere kede bot yecu. 1 petero 4:10 kobo ni “dano acel acel myero tii kede mot ame omio me konyo jo okene, kun kede iyee neno ni kica Obanga, otio kede iyore aber apapat.

Alubere kede buk Epeco 4:11-12 tye jo ame obedo okristayo me kanica moro ni ame nwongo omio gi mot me bedo otuc jiri.

Nga aromo bedo a acak tic? Nga atwero rab-bi jo kop Obanga? Nga atwero loko jo dwogo bot Yecu tetuco kanica anyen apol.

Akwat twero bedo acak tic, atic coro me rwom apiny twero bedo acak tic, angar ngit apwonyoro onyo atuc jiri ame ayaa ioko twero bedo acak tic?

Dano moro keken twero bedo acak tic tek ka en winyo lwongo me bedo atuc jiri akun dang nwongo kite rwate igin a Baibul mito.

Ento acak tic myero bed kit dano ango? Ka dong pe oparo pi bedo mere akwat onyo dano me rwom apiny?

1. Bed dano olare [Tic okwena 9]
2. Bed dano owinyo lwongo Obanga ikome iticono [Galatia 1:15-16]
3. Bed dano opong icwiny acil [Galatia 5:16, Epeco 5:18, Tic okwena 13:9]
4. Myero nge tic kede kop Obanga [II Temoteo 2:15]
5. Bed ikeru me yomoro yi Obanga kede winyo kopere ame okobe me atia [1 Tecolonica 2:4]
6. Myero mar jo apwod olokere bot yecu nyen kun gwoki-gi [1 Tecolonika 2:7-12, Tito 1:9]
7. Ngee lego [1 Tecolonika 1:2, Kolocia 4:2-6]
8. Bed dano akite atira [1 Temoteo 5:22, Tito 1:7-8]
9. Dano amoko iyi iyee mere [Tito 1:9]

Kara wanotwero loko jo me lobo moro ni iyore ango kede otwero tuco knicaanyen ikin calo, iboma kede kan okene nining? Ka pe opwonyo jo irwom apiny kun nwongo obedo jo otego ame tye kede mot me bedo otuc jiri me atong-ya gin oket mot gi ni itic?

Okwati iwilobo nok ame pe otwero wot kanoro ducu pi tero nying Yecu, man mio myero opwonyo jo Obanga ducu me tiyo tic man!

Ka “atuc jiri apwony” opwonyo mony iya irwom apiny ame nwongo obedo kit jo ame kitegi rwate igin ajiri mito, wan otwero cobo aber tic man me tuco kanica anyen iyi myere, boma kede kagi mogo adongo iwi lobo kan ducu.

Nga atwero bedo acak tic?

Dano moro keken ame cwiny acil olwongo me wot rabo amut aber ikom kristo kede tuco kanica anyen.

4. TIC ATELA ME JIRI

Ngo ame obedo tic apire tek twatwal bot Akwat, atuc jiri, onyo atic me jiri irwom apiny?

Myero en tim jami ducu? PE!!! En obedo atela me cwiny ame tio pi jo mere.

Epeco 4:11-12 kobiwa kan aler tic apire tek amyero Akwat tii.

Baibul dang kobo ni Obanga omio Akwat apwony me “Yubo jo Obanga itic me tiyi jo me wek kom kristo bed ame odongo”

Miyo dano diru te kopere ni pwonye kede “tic atia” ento pe me ngeyo ka cik ocoo acoa keken.

Man dang nwongo tye akobo iyore okene ni tic Akwat onyo Atela obedo me pwonyo dano irwom apiny idiru me tiyo tic ame Obanga omio me atia.

Me dong miyo apor aber ikom tic Akwat apire tekkong me tamo jo agweo odilo. Ogwe odilo tye kede dano ame pwonyo gin ogwec kede ogwe odilo ikomgi itamo ni apwony odilo en dony iyi lek te wot gwec ikome ya en pwonyo ogwec kit amyero gin tuk kede?

Agam me apeny man tye ni en pwonyo ogwec ikite ame myero gin gwe kede.

Akwat me kanica onyo atela ajo oye yecu pe myero tii jami ducu pi jo ento myero en pwony gi te cimigi kit amyero gin tii kede.

En myero pwony jo mere ijami du came en tye atiyoy man nwongo tic acalo, pwony, miyo caden, miyo jo nyiko imeja maleng kede naka ibatija jo dang kom ginoro ducu!!!

Ikare moro onwongo Thomas Wade tye atic acalo akony tic me cwero bau kede goyo, bot kampuni moro inino moro acel pun-ni kede Thomas onwongo otye otic malu iwi bayi orio me cung-puni onwongo obedo dano adit ojurakino dok kaka name en onwongo ocung iye onwongo pe romme ngolo bayi ame oriome cung ca. en obedo neno tungi kede tungca me enen ka ce ngatoro tye anen-ne, wange orwate ikom Thomas te kobbe ni Thomas ngol bao me cung-nu Thomas te gamo ni angolo gire peko moro pe ento ngo omio itye ibedo neno tungoro ducu ilangeti?

Puni te n-yango Thomas ni kit ame Thomas pe obedo kede puni wadi-gi ni pe onwongo oye ni en ngol bau onyo goyo cumal.

Ikodi kare ni kede ipone me dog tic apapat tye tyen kop apire tek ame dog ticoro ni cung iye. Bala dul okwati onote. Okwati twero Batija jo, miyo jo nyiko imeja maleng kede en okene ento otic me rwom ipiny pe timo.

Kop Obanga kobiwa niwan ducu obedo otic 1 Peter2:5 “wun dang otyeagerowu me bedo ot Obanga kede olamdog acil” 1 Petero 2:9 kobi ni wun ibedo wunu rok ame oyeroy jo acil olamdog arwot dok dang jo Obanga.

Dano acel ace lame ye Yecu nwongo en odoko alamdong, atic pien iker Obanga ba pe tye kop me wang tic okwati myero nen ticgi acalo jo atio pi lwak otela me cwiny, ame dang myero omi tic rom cing otela irwom ipiny dang.

Yecu oteroy mwaki aromo adek me pwonyoy jo alube, en obedo apor aber me kit amyero ket kede tic wek nya iwi lobo ducu. En otio kede kop apire tek ya nyo ngo ame rik en otimo en a wang dang myero otim. Ngo ame yecu otimo?

Yecu onwongo tye kede kwone tic aryo

1. Onwongo tye atic ame otio kana jo opong iye en obin otuco kop Obanga ikin lwak opong.
2. Onwongo tye itic ame en tio apire kene dok tic man ame en obedo tiyo pire kene ni en aye oweko adwog-gi adwong iwi lobo.

Iticere me kenekene en otimo jami adek

1. En ocako dul onyo iryonget ajo arabo amut me lar.

Ikom iryonget man onwongo tye iye jo 12. Pe dong ni yin dang myero icak ijo 12 ento itwero cako idano acel, ka dano acel pe myero yin ilok danomoro me bed dano oye Yecu ite cako kede.

2. En opwonyo iryongetere

Iyi buk man me pwonyere ni dul akwako kite me tic bino nyuti kit anyero ipwony jo kede.

3. En ocwalo gi oko

Tye kop apirgi tek ame cimo yore mene anyero icwal ijoni oko me dongo kede cako kanica anyen, kan tye yore adek ayot ame itwero tic kede pi jo aromo 12.

- Pok yi boma wu onyo kin myere wu a 12 eka ite keto dano acel acel iakina jo [dul] me bedo atel wic pi dul acel ikin kan ame ipoko a 12 no, dano acel acel bino tiyo tic me rabo amut aber tutung ame opoke.
- Cwalgi oko acalo otelwic ikabede 12 twero bedo yi myere, iboma me wek gin wot cak tic anyen ikabede nono.
- Yore okene dang aber tye ni cwal jo okene ikin lwak me gin wot tuc jiri eka jo okene cwalgi imyere, boma onyo kagi mogo me gin wot cak tic anyen.

[Atelwic acelacel bino poko yi jo mere me bedo dul atidi mere ame nwongo tye iye jo 2 nyo adek te cako pwonyo gi kede ngo ame en epwonyere iye, atel wic-ci bino tiyotic me rabo amut aber kan ame omiogi kun dang ocako tic anyen].

Atela me jiri myero cak du lame rabo amut aber, loko jo doko jo alubo yecu kede dang otuco kanica anyen. Buk man bino nyuto kit amyero itii kede ento gin me acel en aye me cako iryonget ti [dul] aco ka ipe kede jo ame oye Yecu, nwongo myero kong icak tuci jo jiri me gin kong te cako ye yecu.

Ka dong inwongo jooye Yecu ite dong cako dul otuc jiri, opwony [dul jo apwonyo jo olare] gin apire tek amyero kong itim en aye me cako iryonget ame itwero pwonyogi me doko orab amut.

Iyonge mano ite dong cwalo gi

Gin iryonget otuc jiri ni en aye wan otye olwongo ni ocak tic iyi buk man.

Nenowa tye ni en kodi joni dano acel acel ikingi myero dok atel wi ocak tic me rabo amut aber eka te cako en dang iryonget amege en man aye obedo yore me nyaa.

Yin itwero cako dul amegi iyore aryo;

1. Kob kan aler ni icako iryonget otuc jiri dong jo ame amito ojolo gi Obanga bino kwanyo jo mogu ame onwongo yin itami ni pe onwongo iromo kwanyo.

Aporere: Yin onwongo iromo yero Matayo ame rik obedo ara ocolo me bedo atuc jiri.

2. Yin leg keni imung bot Obanga wek en yer nga ame romo bedo iyi iryongetti eka yin ite wot botgi imung ite wot jolo gi me bedo iyi iryonget man me tucu jiri ni.

Kobigi ni wun ibino rwatte tyen acel inine me cabit acel, man pi miyi pwonyo gi kede cwalogi ikom tic atia me loko jo kelo bot Yecu.

Itic man me rabo amut aber atela me jiri tye kede tic aryo apirgi tek.

1. Tic atela me jiri me acel apire tek en aye me acako tic acel acel onyo dul atitino, pwonyere ni pe obedo kodi en ame opwonyo pi lwak apipim onyo iryonget adongo. Ento en amyero pwonygi idul atitino.

2. Okwati onyo otela dang myero bed iyi gurup otamo ni idul acel acel myero bed cako idano acel naka ton I a 12.

3. Ento ka ce ipe kede jo olare amyero icak kedgi iryonget onyo dul nwongo dong yin pwod itwero cakko keni nyoto ni myero kong icak ilegi jo oye ngut, eka dong ite pwoyo-gi me cako iryonget wu.

4. Gin apire tek en aye me neno ni ipwoyo jo me tuco jiri kede loko jo bedo jooye Yecu, ibino bedo wun irwate icel ikin me cabit acel man pi lego, miyo adwogi me tic n-yango jami-mogu amitte kede pwoyere.

Dr. Waylon Meer iyi bukere me nyayo olub Yecu okobo jami magi.

A. Tuco jiri pi dwogo jo bot Yecu obedo yore ace lame mio dano bedo itic amom olinge wange alinga.

B. Tuco jiri me dwogo jo bot Yecu obedo tic ame pe orido yie iking.

C. Tuco jiri obedo yore me Oyotoyot twatwal dang alworo moro mom maki iye ka ce iyiko dul kom Kristo me bedo dul aloko jo kelo bot Yecu.

D. Tuco jiri aye obedo teko ony mono ame okano ame rii nakanaka pi nyako nyig akato tic okene ducu.

E. Tuco jiri kel-li kanica, otic otego itela me rwom apiny, ame guti gi odonyo atek ikom Kristo kun ogurre atek ikom kop Obanga.

2. Tic atel jiri me aryo obedo ni en myero nen ni erwate kede ocak tic icabit en myero jal cawa moro acel iyi cabit acel pi rwate kede ocak tic wek emed iyigi ngec.

Ngo amyero tim icokere gi me cawa moro acel agin ojalo ni.

A. Atel myero yab cokere kede lego wan otye idyere me kare me lweny icwiny dok gi romo wa obedo lego.

B. Mii acak tic acel acel kare me miyo caden kit ame elo kede lweny icabitoro no.

C. Mii kong otuc jiri man kare me poporo peki ame gin obedo rwate kede icabitoro eka oto coyo piny.

D. Lok kede ocak tic ducu lok me kwe cuny alubere kede pekki agin otye coro.

E. Pwoyo ocak tic kede dul ngec atye ibuk man atiko tic atia.

Aporere; kwan inwo aber, kaka name kobo ni “kite me miyo caden ni” onyo “tuco jiri” me wek ocak tic nge aber kite ame oloko ijo dwogo bot Yecu. Onyo dang itwero

nwoyigi kakan akobo kop ikom lego, yore ame beo iyi ngat okene onyo ni kite me pwoonyo otela me pacu icalo morono tii kede kareno me pwoonyo otel tic.

F. Pwoony-gi ijami mogu ame otio atia bala coyo kede pwoonyo pwoony me yi jiri, kite me miyo tam [dweko tam] nge ni obedo ticatel jiri me neno ni epwoonyo jo mere aber.

G. Mi acak tic naa ikite me cako tic man eka ite giko dong kede lego. Nen kong kagi mogu ame obedo tic atia ame tye iyi bukki “lubo yo tic ame acak tic obedo tiyo icabit icabit”

Tek atela me jiri bedo kan abor ibot ocak tic en myero bed icokere moro alalac ame bedo icel iyi dwe acel onyo aryo, en dang twero rwatte kede ocak tic ibeo icoc man en gin arik akwena Paulo obedo timo, pire dang tek twatwal me atel jiri limo ocak tic mere Ikare-ikare me wek rwate ikin gi bed atye.

Ngo ame obedo gin apire tek twatwal bot Akwat? Atela?

Imoko tami me yin icako dul otuc jiri eka ite pwoonyogi ite cwalo gi itic?

5. DUL OTUC JIRI ME LOKO JO DWOGO BOT YECU.

Tic atel dul otuc jiri en aye me pwoonyo jo mere wek gin cob tic amyero otii ikanica acel acel. Aye jo ame Obanga omiogi mot me rabo kop Obanga kede tuco kanica anyen. Atel dul man bino nwongo kodi jo magi ame tye imot me tuco jiri obedo dong tic atel tic me jiri me pwoonyo kodi jono. Kun pwoonyo mon pat kede coo dang pat kun tio kede buk man kede jami okene ame oyiko me pwoonyere man.

Dul onyo iryonget me otuc jiri myero bed en ame kanica ngeo tye-ge. Kanica dang myero jal kare me lego pi iryonget otuc jiri ni kun miogi kit konyoro keken ame twere eka ote cwalogi oko me wot cako tic anyen. Neno kede miti otuc jiri me loko jo dwogo bot Yecu, cung ikom ngo ibot gin ocak tic?

1. Myero lok kwo ajo orwenyo, dwogo bot Yecu.
2. Myero batija joame olokere pwod nyen.
3. Lub kor jo apwod olokere nyen me pwoonygi gin dang obed olok jo.

4. Pwony otela me kakan atic coro anyen ocakere iye [pien Obanga bino miyo otela anyen ame atek jiri myero pwony gi]
5. Cak kanica ame cung pirekene, loye kene kede dang atwero nyaa apire, ite tela a cwiny acil.
6. Myero cak kite me nya anyen, acak tic acel acel bino doko atel dul otuc jiri ka en oako dul amege eka gin dang ote cako tic okene anyen, man aye obedo yore ame odongo kede guti man me tucu kanica.

6. ICWIL ABONGWEN APIRGI TEK AME OTWERO TIC KEDE ICAKO KANICA

Donald A Mc Gravan iyi bukere, “Nyango dongo a kanica” kede Howard Snyder ibukere me “Naye ikite me cako kanica me boma” kobiwa jami apirgi tek ame mio tucokanica bedo ayot.

En kodi jami onyo icwil man tio kakanoro keken iwi lobo iboma atino naka ien adongo ducu.

A. Nwong kong jo atye kede mot acuny acil m cako kanica.

Kanica ducu tye kede jo irwom apiny kun nwongo gi otye imot me tuco jiri kede cako tic anyen. Nen epeco 4:11-12 tic atel jiri onyo Akwat onyo dano moro keken irwom apiny tye me pwoonyo otic atino me cobo tic anyero gin tii Roma 12:6-8, 1 korinti 12:4-11

B. Dongo tela otic me kanica

Tic okwena 19:9-10

Dongo tic ikin otic me kanica atino mege aye obedo guto apire tek ituco kanica anyen kaka name kanica moro onwongo pe iye.

Jo ame owiro pe tye apol ame mio neno me tic man mom romo cobere aber ka pe otic ipiny okonyogi. Tic apire tek twatwal bot atel jiri en aye me pwoonyo kodi joni irwom apiny-nyi idog tic man.

Epeco 4:11-12 kobo ni Obanga omio ikanica jo okene otuc jiri, en okene olam dog en okene okwat kede opwoonye me wek gin yub jo Obanga pi tic abeco ame mio kom Kristo dongo.

Akwatoro me kanica obin okobo ni “ka an amio otic atino me Batija jo dong kara an dong abino timo ngo”?

Akwat man onwongotye iniang anak twatwal igin ame Baibul kobo ikom tic okwat. Okwati, otuc jiri ioko, otela myero gin cib wang-gi ikom tic aryo apire tek.

- A. Pwoony otic irwom ipiny me bedo otuc jiri, otuc jiri ni bino teg-go icwiny acil ote doko ocak tic.
- B. Pwoony otel atino onyo otuc jiri, joni bino doko otela idog tic Oyotoyot twatwal pore dang I joni myero pwoony-gi kede kodi pwoony me Baibul calo bala, kite me yenyo wang obanga [lego], kite me dongo iyi iyee, kede kite mekubere idog tela me kanica.

Paulo orabo kop Obnga itecolonika pi cabite moro anonok, ento pwod en oweko anica ame dong ocaoko aber iboma me Tecolonika icing otic atino me kunu.

En obedo kun dang pwonyo ika cokere me Tyrannus (tic okwena 19:9) adwogi me bedo mere ni obin obedo ngo?

Jo ducu atye ilobo me obin owinyo kop Obanga, tic Okwena 19:10,20 man pe otimere pi wie kene! Ento en onwongo pwonyo jo irwom apiny me wek gin tii tic arwot.

II Temoteo 2:2 kobo ni “ikom gin ame iwinyo wunu ibota iwang ocadene apol, mi wunu dang jo ame ogen kop ame iwinyo wunu no me wek gin dang opwony ijo okene” tyeng man niangowa aber imung arik Paulo otio kede me miyo ticere wok aber, en okobo gin ame rik rwot Yecu okobo ni “Loku jo dok jo aluba”.

Paulo oloko jo me loko jo, me gin dang lok jo amano-amano.

C. Bed inyang ocwiny ikom ngo obedo kanica, tek tutwal me yin icako ginoro kape ingeo ngo ame icako no kanica obedo ngo?

Kanica obedo dul ajo oye Yecu ote Batija gi ame gin okubere karacel me tiyo tic magi, tic okwena 2:42-47.

1. Pak [man omedo iye lubo cik amitte ni lub]
2. Tuco jiri
3. Loko jo me doko olub Yecu
4. Tiyo tic ame otio pi lwak
5. Note karacel kede tam acel itiyi rwot.

Kanica kong obedo ngo cako ikit Obanga oyiko kede?

Ngo ame nyuto ni man obedo kanica?

- A. Loye kene ite tela Obanga
- B. Cung pire kene ite tela Obanga

C. Nya apire kene ite tela Obanga

D. Nwong kong kagi mogo ame jo tye icwiny me gamo kop ame orabigi

Yore acel ame yin itwero mok-ko kede ni lanoroni jo iye otwero winyo kop me jiri, obedo ni alokaloka myero nen ikite me kwo a lwak karacel ka onyo ginoro apire tek otimere. Ineno kodi kit a jo moro no timere kede, acak tic me jiri twero moko ka ce jo me kanoro-no twero winyo amut aber.

Yore okene ame otwero moko kede ka ce jo me kanoro no otwero winyo kop me jiri obedo ni ka ce kit cannoro apat tutwal opoto ikina jo me kanoro no dang oyenyo ni kono Obanga konygi man obedo gin ame timere ikom ngatoro keken pe paro kodi nga gi ayin ibedo. Ikare okene jo olony nwongo peko ikom otinogi akwako mwonyo onyo tic kede yen-nogu abalo kit a dano onyo ka ginoro arac otimere ikom lwak.

Kop Obanga tye kede agam pi gin amite pi dano ikwone kwo ducu iwi lobo kan. Obedo tic wa me nwongo kodi joni eka ote leyo kedgi kop Obanga.

E. Nyut kanaler kede tekoni lung iyee ni ikom Kisto Jabuli 126:6

Pe tye ginoro apire tek kato man. Okwena rik obin orabo kop me ngut kede yee Yecu me ote nwongo lare. Gin obin otuco kop man kede tekogi ducu omio kopgi te winyere ilobo ducu. Ikodi kare atin-ni wan dang myero otim ni amano! Jabuli 126:6 kobo ni dano ame cwinye cwer kede pig wang kun woto iwer me yom cuny cinge opong kede wit cem me gin ocek ipoto mere.

Ka pe itye ikayo wunu ginoro idog ticwu nwongo pe itye icoyo wunu ginoro dang kong ipenyere keni ni jo adii owinyo caden na ikom Kristo icabit okato ame dang ote jolo gi me bino ilare.

Amut aber Ikare man [nyuto ka komi ni yin dang itye ijiri] onyo rabo jiri [rabo ka amut aber]. Ducu pe konyo ento gin ame olwongo ni amut aber awao dano [man miyo dano kare me dok ikom gin ame ewinyo iboti eka te miyo kwo mere bot Yecu Kristo acalo alarwa kede rwotwa.

Awene kong ame yin ilego kede pig wangi me wek Obanga lar jo orwenyo?

F. ***Nwo cuko cuny jo me pacu moro nu me wek kanica cakere iye.***

Paulo orabo amut aber bot ojuday kede bot orok. Adong en orabo amut aber iboma, jo ame oye olokere nyen obin ocako gur-re karacel kagi mogu apor-re, icawa okene kodi gur-re ni otimo iyi pac-ci ajo apwod olokere nyen Ikare okene kodi gur-re ni oketo ika bede alwak bala cukul kede en okene.

Magi aye onwongo obedo ipone me ka gur-re

1. Tic okwena 16:40 lot a Lidia pilipi
2. Tic okwena 17:5,6 lot a Jason Tecolonika
3. Tic okwena 18:7 lot a Tito - Akorinti akite gene
4. Tic okwena 19:9 Icukul me Tyrnnus iepeco
5. Tic okwena 20:20 Paulo opwonyo jo idye lwak kede dang iot - iot

Ikodi karewa ni, akato mere iboma mogu adongodongo por-re me cukocuny wek kanica tuc I pacu adano, man pi wel jami ame tye malu.

Okristayo ikanoro ducu tye imiti me bedo karacel kun opako Obanga, man kono pe mito kakanoro ame oyiko onyo kit ot-toro keken ka pwod otye acako acaka.

Ka otio kede pacu adano, kanica twero dongo abongo peko me pango ot onyo wilo ka bedo awila.

Peko ame ya kom apire kene pi bedo wilo onyo pango jami apanga obedo wel, iboma mogu atitino wel pango ot romo twere ka iporo kede boma atye adongo. Pi tyen kop magi mio bedo itwara ka itio kede pacu a dano.

Bedo beo ikodi jami acalo man omio ongejo aber ni rwom me lokere a jo me dwogo bot Yecu bedo malu ikodi kanica ame tye pacu adano, pien mio akadi wele ame abino iyi Kanica kano bedo agonya abongo lwooro moro, pire dang tek me wan ingeyo

ni kodi yore ni mio bedo ayot me kop Obanga idonyo naka bot jo orumo kano kede naka iyi boma dang.

Peko ace lame nwongere ikodi kanica ame nwongere ipacu adano ni, tye ni, jo gonyo onyo tero ni mano obedo kanica me tutunu. Ento dul anyen ni twero tic kede anen me kanica ni onyo nying a knica ni me miyo gi kare me dyato cente moro ame rom igi pango ot onyo wilo jami apol.

G. Mi kong kite me woro Obanga ikanica wu bed ame kelo kuc ame mio jo oyee dang bedo ayigi yom.

Ka wan oduonyo inyim Obanga wan onoko bote kede cwiny aler. I Matayo 6:9-13 Obanga pwonyo wa ni ka owot inyim kom locere myero owot kede paka, paka obedo twon agony ame nyuto dit Obanga kede berere.

Man dang obedo cawa ame wan ocibo wangwa ikom ipone Obanga ni en kara obedo nga [miyo pwoc obedo agam me gin Obanga otiyiwa].

En obedo Obanga aperakino nakanaka, twero jami ducu, tye ijami ducu, dok dang tye ingec ducu.

En obedo EL-SHADDAI [EL = me aura, SHADDAI = wontwer lung] en obedo JEHOVAH JIREH te kopere ni Obanga ame mio dok dang obedo JEHOVAH ROPHE [Obanga ame cango]

Tye ipone me Obanga apol okene, paka obedo yore me miye woro pi nga ame en obedo, paka obedo gin ame timere icwiny dano eka te nen ioko onyo cimere iyore apol apapat.

H. Pe iyim peko me jami iwi jo.

Pore kong me cako kanica akadi bed tye ka okristayo anok tutwal. Jami acalo ocara apwony jami me yi kanica, purojek me gedo me kanica te dong bedo icen.

- I. Mi kop akwako nyaa atic anyen Oyotoyot bed gin me acel, teki pwod icako tic-ci acaka kun icung ikom kop apirgi tek gin aryo ni
1. Cak tic anyen apol ikodi kare ame nwongo itye ipwonyo jo anyen itic me kanica.
 2. Pwony jo anyen-ni itic anyen wek gin bed ineno me cako tic anyen okene apol.

7. YORE ABICEL ME DONGO KANICA ANYEN

Yore ango ame itwero dongo kede kanica anyen ame dong icako?

Pol a buke ame dong otyeko coyo akwako kop man dok dang obeo ipwonyere apol amako kop man.

Ento kadi bed amano tye icwil abicel ame pe otwero weko oko ka ce amito ni kanica moro ame tuco dong gin ene;

1. Dog tic me lego

Kanica myero bed iguto me lego. Akwat ony apwony pe bed kobo ka bot okristayo ni legu, ento en ikome myero leg dang pwony jo mere ilego. Peko atye bot okristayo apol tye ni gin mom onge kite me yenyo wang Obanga ken gi ken gi.

Kan tye tam mogo ame omio.

- A. Yin kong iket bed kit kwo ni, dul akwako tic atia ibuk man ame obedo “Acak tic kede lego”
- B. Pwonyere me winyo dwon Obanga eka dang ite coyo iyore jami amyero ibak dogi iye bot Obanga icabitoro no.
Pore dang yin me coyo piny iyore-yore kodi pak amyero ipak Obanga kede en okene man nwongere ibuk ki idul me tic atia.
- C. Cak pwonyo jo ikite me lego kede tero lego acalo kwo gi me lare lung. Man obedo tyen kop omio okristayo tero ka cawa moro anonok twatwal ilego kadi bed bala opwonyo kop me lego botgi iyi kanica Ikare ducu, gin nwongo pe onge kite me yenyo wang Obanga pirgi kengi.
- D. Ket du lame olego ijo [dul me lego] ikin pacu pe ka ikanica keken.
- E. Ikare okee myero iyonge giko lego me kanica inino me lego, myero dok pok jo idul atitino ame gin orumo cong-gi ote lego pirgi kengi iyonge tyeko lego adwong.

Man pire tek pat pi jingo onyo gero kanica ame ocung iguti me lego.

2. Dog tic me pak.

Howard snyder okobo ibukere me “Anyut pi tucō kanica me boma” ni pi miyo kanica dongo, myero kong yub kite ame opako onyo odworo kede Obanga ame mio yom cwiny dang bot jo atye aworo Obanga no man obedo icwil ame tio kakanoro lung iwi lobo kan. Pe tye dano moro ame cwinye mito ni ebed iot lego ame bedo poyo wi jo ilego bala me yik keken.

Iye ame lelo kede yom yic mom iye nwongo obedo iye ayore pe.

Iot lego ame pak kede woro iye otimo iwer amit, kodi lego no jo apol koporo.

Man nwongo pe otye okobi ni jo myero bed ilego me woro ame woto alala.

Neno ame obedo neno kede pol akanica iwi lobo ducu nyutiwa ni mano kanica ame inen tye adongo Oyotoyot nwongo kit ajo lego kede icawa me pak kede woro bedo amit ame yi jo dang yom iye.

Myero dang ipoyo ni wer obedo yore acel me pak ento en wer apirekene pe obedo pak. Wan odworu Obanga ento pe wer wa.

Wer obedo yore acel me tekwaro ame opako kede Obanga. Man mio pe pore ni myero rweny tekwaro oko me amut aber ted ony-nyo.

Paka onyo dwor-ro Obanga iyore atye atira obedo timo amano pien Obanga obedo ngat omio yin itimme kitono.

Paka obedo ginoro ame ya icwiny dano eka te nyute oko iyore apapat. Jo okene tamoni myero odwor Obanga iwer awinyere ikit me tekwaro gi. Kanica okene maro me tic kede wer ame ocoo acoa ibuk.

Myero dong owor twero me kit paka a kanica acel acel.

Ento ame pe ocung ikite yore a kanica moro ni pako kede Obanga, pire tek tutwal ni kite ajo apako onyo adworu kede Obanga myero bed am emit ayomo yi jo dok dang anyuto ni jono tye kwo - pien obedo karama pi Obangawa.

Kanica okene I lobo ocol (Afrika) kan tio kede jami me agoa naka dang imyel inyim ituti (abam) ento oe ber me yin ikobbi-gi ni “mano pe tye kakare pien wan ilobo turwa Brazil, America, India kwo - pien obedo karama pi Obangawa.

Acalo kare lung ka jo tye alego ikanica myero neni ni obatija jo kede miyo jo mato vino [nyiko imeja] Dr. Charles Brock ibukere “Tucu kanica me kakanoro ni” en oneno jami magi alubere kede cike aryo apir gi tek wok-ki.

Me batija jo yin myero ibed ikodi jami magi;

A. Dano ame romo batija, man obedo dano ame nwongo ongut dang omoko genere ikom kristo acalo rwotere, alr kede acadenere inyim Obanga.

Pe tye tyengoro iyi baibul ame kobo ni myero batija atin atidi

Ento kobo ni wan myero obatija jo ame oye ikom Yesu Marako 16:15

B. Twero atye kakre – kanica moro nit ye kede twer me moko jo mene ame obino batija gi onyo pe obino batija gi pi tyen kop ame ngeye.

C. Atic ame pore - kanica acel acel tye kede twero gi e yero ngat amyero tii tic me batija jo, nga arik obatija Paulo?

Alubere kede batija naka otic atino ame rwomgi pwod pe dang twero batija jo.

Matayo 28:19, Tic okwena 8:36-38, Tic okwena 9:17-19, Tic okwena 14:21-23.

D. Yore atye atira me tiyo - man nwongo a luto kom dano ame abatija iyi pii inying papo kede wod kede cwiny maleng.

E. Pi tyen kop ame tye atira-man me nyuto ni kristo oto pi balwa ote yike en te cer oko iakina jo oto. Man dang nyuto ni wan oto itu bot balwa eka ote nwongo kwo anyen ikristo Yecu.

Me nywako camo cam a rwotwa dano myero bed ikodi jami ni.

A. Dano atye atira-oye dok alub Yecu.

B. Twero ame tye atira - Yecu Kristo en omio wa twer wan jo oye en ni myero obed camo kede mato vino pi poyo kite me too mere.

C. Atic atira- obedo twero akanica acel acel me yero dano amyero mii jo nyik imeja aleng. Man twero bedo acak tic onyo atela moro me kakanoro no onyo kanica twero kwanyo dano moro ikin okristayo me kano me telo icuban man me camo cem pa rwot.

D. Tyen kop atira - man pi poyo kede tito pi too a rwotwa Yecu naka wang ame en bino dwogo.

Akato ikin jami ducu, I legowa, rabo kop Obanga myero cung ikom kop Obanga.

Ka ce acak tic su pwod pe tye kede ngec aber ikom pwonyo kop Obanga, en myero yer dul-loro iyi jiri eka te timo jami abicel ipiny kan-ni iye.

a. Kwan tyengono

b. Gony kop ateni me cwiny atye iye

c. Gony kite ango ame tyeng magi jo ame a winyo twero tic kede ikwogi me nino ducu.

d. Mii kong apor me kop ateni magi.

- e. Tim gin ame itimo ikom tyeng ame ikwano no ikom tyenge alube onyo naka dang ikom dul-lo ducu.
- f. Tyek kop-pi kede jolo jo owinyo kop pono me gin okob tamgi iye.

Ka acak tic pe obedo dano ame onaa itito lok onyo atye ingec oromo itito lok, en pemyero rii iye akato dakika 20.

KOP ANGEA. Twara ipwonyo pi dakika 20 bot jo ame tye adongo iyi iyee kato pwony pi dakika 30 onyo 50 bot jo ogak atwal onyo angutgi nwang iyo agin oyeru, jo ame dang pe pwoo kanica gi bot owotegi.

Atela myero tii I pwonyre me lok Obanga onyo ceko icina me Baibul. Kwan du lame pwonyo kite me telo pwonyere me baibul iyi buk man onyo kan apwony kite me ceko icina ibaibul ame tye dang ibuk man me wek inge kite me pwonyo pwony aber iyi jiri kun dang iromo telo pwonyere me yi baibul.

3. Dog tic me rabo amut aber

Anica myero bed kede otuc jiri ame oyubu acung pirgi kengi pi kanica moro no ka ce kanica myero dong. Itwero tic kede yika ame tye ibuk man onyo yika moro okene. Gin apire tek en aye ni, kanica en amyero tii kede wic onyo neno mere me rwate kede jo ame mitigi tye me niango amut aber iwi lobo kan ento pe me bedo kuro ni gin aye myero bin ikanica iceng cabit kan akanica bedo icokere iye.

Acak tic myero bed kede tic me limo, man aye pwonyo onyo nao okristayo mere me wot oko bot jo orwenyo, ape dang romo bino kana jo lego iye me owot olok gi odwog bot Yecu.

4. Dog tic me loko jo bedo otic a Yecu.

Me miyo kanica dong omit-te ni myerokanica bed kede yika moro ame noto jo olokere nyen karacel dok dang pwonyo otela atino acel acel onyo idule atitino.

Acak tic bino pwonyo otela atino ni ikop me iyee kun dang nyutigi tic atia acalo bala, lego, miyocaden, loko jo bot Yecu, telo pwonyere me jiri iyi pacu kede en okene.

Pire dang tek tutwal me acak tic iwot karacel kede otela atino ni ka ce en awot tic oko.

Aporere tye ni, jo apwod olokere nyen ame nwongo otye apwonyo gi, ikite me loko jo bino bot Yecu, myero bed atye me onen kit ame atel tic telo kede pwonyere me jiri ipacci ajo ape oye Yecu kede kit aen mio kede cadenere onyo kit aen loko jo kede me bedo jo oye Yecu.

Pien pe ni oloko jo me bedo jo oye Yecu, I kilaci keken.

Tye imung aryo ka imito bedo alok jo aber me acel pwony dano acel acel onyo pwony gi idul atitino.

Me aryo: Ber me yin itero gi ilek kan ame yin iwot tuco jiri iye.

5. Dog tic me gwoko note aber ikin okristayo.

Me kelo dongo pore ni kanica myero bed kede note ame tye iye mar me ateni ikin okristayo ka wele obino ikanica gin myero winy ikwogi kede ikom-gi mar Obanga kede mara me omego tye ikanica moro no. ka tye rac cwiny, adage kede apokapoka, kanica pe dongo atwali.

Note kede mar ikin okristayo en aye obedo gin anyuti wele ni note tye ikanica moro no dang kanica no ojole iye.

6. Tela atye atira

Akwatoro me Amerika ame onwongo tye kede okristayo 4,000 ikanica mere obin openye ni apokapoka ango atye ibedo akwat okristayo 40 kede bedo akwat okristayo 4,000?

Agamere te bedo ni “kite me tela”

Pore twatwal me acak tic ibedo kede cwiny me pwonyo jo mere me tiyo tic Obanga ento pe me en itemo me tiyo tic ducu ikome.

Akwat twero neno ni eloo jami ducu ikanica ame tye kede okristayo 30 naka 80 kadi bed amano tuno kare ame dongo doko atek, ka peopwonyo okristayo ikite me tela.

Akwat myero mii tic icing jo otego ame opwonyere dang ticere en akwat apire tek, te bedo pwonyo jo ikite me tiyo ticono.

8. IPONE AKANICA ME CIK ANYEN.

A. Bedo ame loye kene ite tela Obanga.

Icwil me loye ken obedo ginoro apire tek tutwal bot jo ame cwako loc alwak.

En adwogi me kodi icwil man ka ineno ikwo me cwiny ikanica inwongo ni mite tutwal ka kakan obedo ape, nwongo kanyakino ame oketo ni acako kanica moro ame cung iwie kene, kelo ka bal/peko/awano.

Loye-ken adwogi mere tye ni dano ngeo kom iyi cunye kene ngo amyero en etii me atong ya nwongo ekonyere kene ame kelo nyaa.

Tek dong pe oketo ngec me gin amyero dano tii apire ite loc ken icing jo olare anyen man nwongo obalo kare nono ni acako kanica anyen.

Twero bedo dang atek tutwal me acak tic me jiri itemo ni pe etelo kanica anyen.

Ento pi teko acuny acil, acak tic twero weko loc me tuco kop Obanga pwony kede tela bot otic atino ame tye kano.

Iyi acaki me kono, kanica anyen ni twero wot kong iwi atuc jiri ento kadi amano tuno kare amyero kanica man dong cak moko tam amege pe dok me atuc jiri onyo me a dul otucu jiri kunu, man timere ningo?

Timre pien nwongo cako iyi ageyi acak tic nwongo rik obedo pwonyo jo olokere nyen ni ikite me loko jo bedo jo oye Yecu kede pwonyo otela atino pi neno ni iyi anyim gin dang obin onyao yi tic, gin dang otio kit acak tic tio kede.

Jo okene twero kobo ni kanica no pwod nyen onyo tidi pwod dang ope kede tam me tic atia, pe dang otye ingec me dog tic aromigi moko tamgi kengi.

Kadi kono bed amano, ngeye gire ni kanica ame orii cabit adek keken pe twero bedo ingec ame kanica orri mwaki apart ye kede. Ento kadi amano twero gire moko tamere apire ite tela a dano Obanga atye iryeko me tela ame Obanga omie.

Tic acak tic bino bedo me leyo tam kedgi ento pe me moko tam. En bino nayo joni kede nyutigi kit amyero tim ijami ikanica kede man bino gengo kanica igak arac. Ka ce kanica ocako gak arac, acak tic myero mi kony me tela atek me wek kanica wot iyo atye atir kun kono nwongo acak tic myero wekkigi aride moro me moko tam atitino mege.

Wan myero kong onen gigi mogu ame otio atia.

1. Acak tic bino donyo iboma te legi jo oye lare.
2. En bino pwonyo pwonyere me jiri kede cikogu me jiri iyore ame pe otikere kede atika acalo kit ame Charles Brock otato tere kede ibukere me “Tucu kanica me kakanoroni” onyo dang otwero tic iyore moro okene.
3. Jo olokere nyen obino pwonyogi ikite me miyo gin dang bedo olok jo eka ote batija gi.
4. Cwiny acil bino kelo jo me bedo otela atino aya ikabedo no, man bino time iyore ducu tek ka en acak tic oyeyi cuny acil itimo. Jo olokere nyen-nu obino pwonyere icikogu me baibul.
5. Jo ame olokogi nyen ame oye ikom gin ame opwonyo ibaibul bino bedo itam me cako kanica.
6. Jo me kakanoro no bino yero otela gi.

B. Bedo ame konyere kene ite tela Obanga.

Wan myero opwony jo oyee kop akwako kwanyo acel me apat kede miyo gin awan otye kede.

Kony ikwan aber malaki 3:8-10

Ka kanica anyen tye ayele dang alweny me dongo, iyi buk a Charles Brock “cako anica me calomoro ni” en okobo aler ni adwogi mere rom aroma idano ame otemo me konyo apwopwor me donyo oko iyi gin ame obedo calo ot ame totere onywale te weke loloka naka kare me ditere me donyo oko iyi obiru mere oromo, yin nen anena pe itam ni ikonye ka ingolo dog obiru ite waye oko. Tek yin itimo amanono apwopworu ajale dong oko pe te yele me donyo pire kene, man nwongo yin igenge pwonyo ler kome me bed atek Ikare me kwekweta mere ca. en dong donyo alwom a goru dang pe te rii ito pien nwongo pe opwonyeere ikanyo ayela me kwo.

Ento ka yin iweke okwete kene naka donyo apwopwo-ru adonyo ame kome tek, acil ame oteg-go iteko mere ducu.

Tye bala kit ame jo oye me kakanoro-ni yele iwot ikite me larre kun iyi iyee olubo Obanga wek Obanga bed gen ame gin ogerre iye me nwongo jami duc, joni dongo atek ikom iyee gi ote bedo jo Obanga amito.

Pol a kanica bedo kede gin ame omwono idogola me ot onyo coc ame ocoo acoa ame nyuto nying kanica no.

Aporre: Kanica Baptist okwongo gere ento man onwongo twero kobere aber akato ka onwongo ocoo ni jo me kanica me Baptist gure kan.

Anyut me acel kobo ni ot en obedo kanica. Ento anyut me aryo kobo ni jo en aye obedo kanica ame gin twero rwate kakanoro keken.

Kong inen yika moro ni eka item oko kit ame wel me tuco kanica ikite me tekwaro bedo atek kede.

Ocara a tuc kanica pi dwe _____ dwete 12 x mwaki 7

Pango ot atuc kanica pi dwe _____ dwete 12 x mwaki 7

Jami me kanica

Gedo me kanica

Wel lim ducu pi kanica

C. Bedo ame twero nya apire ite tela Obanga.

Kanica me cik anyen-ni twero nya pire kene

Alubere kede kit ame Obanga ocake kede en myer zee onyo nywak kit kwo mere-no kede jo okene dang kodi kanica ni nwongo obedo kanica ame ocalo itucu jiri ame en dang myero bed ikeru me cako anica okene dang kit aen ocake kede.

Alubere kede adwogi me nywal atye malu twatwal ilobo me kare-ni, wan myero ocak kanica me cik anyen ame twero tuco kanica okene man bino miyo obedo kede yore me tuno bot lwagi jo atye iyi calo kede iyi boma ilobo kan.

Me acaki mere, pioneer bedo atuc jiri. En loko jo kelo bot Yecu, en pwonyo jo eloko no me gin dang ibedo olok jo, en te pwonyo jo olokere nyen ni kit pwony me iyee.

Gin onene en ye me kwayo Obanga me wek kel iyi akina joni jo ame twero bedo otela atino, ame otwero pwonyo gi dok me cako tic anyen imyere kede iboma apapat.

Kodi kit-ti bino mede kun kanica cako kanica, kanica ame ocalo ted ok cako kanica okene, mano dok te cako kanica okene ame twero cako en okene etc.

Acak tic me tucu jiri myero mede me pwonyo otela atino dang ote yiko gurup apapat me doko kanica. Ka man otimere en dong myero wek tic man icing otela me kakanoro-no ento kun limo-gi kede cukoro cwiny-gi kede dang ikonyo-gi kana mite.

ME TWEYO TERE JAMI AMYERO TIM

Acak tic me tucu jiri ame mito ni tic me cako kanica cobere aber myero tim jami magi:-

- a. Bed dano ame olego icwiny ame oyikere dok opwonyere aber.
- b. Nge kite me cako kede dang ipwonyo jo ame tio tic me rabo amut aber me dwog-go jo bot Yecu.
- c. Lar kwo ajo orwenyo ilobo man idwogo bot kristo kun itio kede ipone me wot oko ento pe ipone ryeko me bin kan.
- d. Lok kom kite me pako kede woro Obanga ikanica wu bed amit adang yomoro yi jo.
- e. Nge kite me lubo yor jo apwod olokere nyen kede pwonyo-gi ibedo olok jo dang.
- f. Nge kite me pwonyo otela anyen.
- g. Nge kite me batija jo olokere nyen kede miyo gi nyiko imeja aleng [camo kom rwotwa]
- h. Pwony otela atino kite me loko jo dwogo bot yecu kede telo pwonyere me jiri ipac-ci ajo ape ru olarre.
- i. Pwony otela me kano ikite me telo kanica otuco anyen.
- j. Tel kanica wek bed en ame loye kene, konyere kene kede dang nya apire kene.
- k. Pwony jo apwod olokere nyen ikite me cako iryonget me tuco jiri kede cako tic anyen.

KIT KOP AKEMERE KEDE TIC ATIA

YORE ME PWONYO DUL MEGWU

Yore me pwonyo dul megwu

Dul atye iyi buk tungi bino konyo me yaro kanaler kit amyero acak tic me tucu jiri cob dog ticere itic atia.

Yore magi tio ka ce oweko cwiny acil en otelo dok onyut yore amyero tii kede.

Tyen kop omio gin tio pien rik con cwiny acil en otelo jo omio ote coyo icik anyen.

Acak tic me jiri nwongo tye atic iyore ame ocoo icik anyen, kite ame otuco kede jiri ikodi kare wa ni, tek dong en tye atic iyore no.

Idul me tic atia ni ibino nwongo jamimagi.

Cako kanica anyen kede pwonyo gi ikite pwonyere me tucu jiri.

Step 1 - ***kite me moyo jo ame tye ayenyo kuc.***

Step 2 - ***kite me nyuto mar Obanga ibeo itic atia.***

Step 3 - ***kite me lubo idogola onyo ipacu ipacu***

Step 4 - ***Kite me telo pwonyere ibaibul***

a. Pwonyere kun nwongo tye iye jiri me larre ipac-ci ajo ape olarre, ceko icina, amut aber, Yecu bino ocoo obedo Christ Brawner.

b. Lubo yo jo olarre nyen kun opwonyere kede jiri cako kwo anyen ikristo mano dang ngat ocoo obedo Christ Brawner.

Gin me akwonkwong ame myero ipwony kede dul meggi obedo kite me cako kanica anyen. Eka dong myero ipwony jo ame tye idul meggi ni me wek gin odong I kristo. Eka me aryo mere gin ame myero ipwony kede joni obedo jami abicel ame oryeo piny kani.

II. Acak tic me jiri kede cwiny acil.

III. Acak tic me jiri kede lgo

IV. Atuc jiri kede larre

V. Atuc jiri kede miyo caden

VI. Atuc jiri kede tucu jiri mere - tyenge 6 ame tato amut aber

TIC ATIA

YOKE ME PWONYO DUL MEGI

Tucu Jiri

1. Kite mecako dul anyen onyo kanica anyen

Ka pwod irwate kede dul pi tyeno me acel, magi obedo gin amyero ipwony-gi kede iyonge yin ipwonyo dul meggi I yore me angwen me “kite me cako” cwal gi oko me owot oyeny jo ame mito kuc megin wot cak kedgi pwonyere me jiri.

Eka icabit ame lubo, myero yin irwae kedgi kun irwate wunu icabit wek ipwonygi ikite me loko jo dwogo bot yecu kun itio kede buk man.

Tek dong acak tic odonyo iboma moro-ni en myero ket iwie ni cwiny acil bino tele onyo nyute jo ame oryo pii me cwiny odiogi, rwot Obanga tye atic kanoro ducu me yik-ko cwiny jo me gin gam kristo, dang ka kodi joni obedo kede kare me winyo jiri en amio gin te gamo Yecu.

Atuc jiri myero bed itek cwiny ni cwiny acil bino timo ticono pien obedo tic acuny acil me yik-ko cwiny jo.

Eka tic atuc jiri dong yot - en myero ka yeny jo mene ame cwiny acil tye oyiko cwinygi.

Tey jami apol ame pe lokere, lok ame tye iyi jiri pe bino lokere atwal, ento kit yore me timo jami lokere kare-ikare.

Yore me tic ame ocoo ibuk man tio ka ce otio kede ite tela a cwiny acil.

Polere buk-ki ocung ikom cako kanica anyen ame dang konyere kene ite tela acuny acil ame gin ene:-

1. Kanica a loye pire kene ite tela Obanga.
2. Kanica akonyere pire kene ite tela Obanga.
3. Kanica a nyaa pire kene ite tela Obanga.

Man aye obedo gin ame tamwa okemo.

Dong me miyo wa tunu kan atamwu okemo-ni myero otii kede yore ame jiri pwonyo dok man timere itekwaro ducu.

Yore me 1. KITE ME YENYO DANO ME KUC.

Acak tic myero nge ni cwiny acil bino telle naka bot jo.

Acak tic me jiri myero yer kakanoro te limo dok dang te rwate kede jo kadi idye gudu onyo iyi bar, iyi wudi, onyo kakanoro keken. Ka twere dang otwer tic kede kwano wel ajo bala kit ame okwano dano acel acel ilobo moro-ni.

Obedo gire tic Obanga me yiko cwiny jo ame obal atuc jiri timo man. Cwiny acil keken aye timo amanoro te nyut-ti dano keru me gamo kristo.

Man dong obedo tic a tuc kanica onyo acak tic me yenyo kodi jo ame Obanga oyiko cwiny-gi man tyen kopere rom-aroma ni wan oyenyo jo ame mito kuc kede Obanga.

Yecu olwongo kodi dano-no ni dano me kuc nen luka 10:5-6 ame kobo ni ka idonyo wunu iyi ot cak wunu ikobo ni kuc obed iot man, ka dano me kuc tye kano, kucono bino poto ikome ka dano me kuc pe kuc-ci bino gire dwogo botgi.

Acak tic ka owoto kanoro en myero kob ni an abino gira kan wek obin olee kop-pore me yi jiri kede, I jola? Ka dano no okobo ni Ee aye/ajoli nwongo en dano me kuc enono. Wek en dano no en ayer kaka name iromo wunu bedo iye ite leyo wunu kop me jiri.

Pingo omio otimo amano?

Mano me wek gin ame atimere ducu mi kanica ame acakere kano bed en ame loye kede.

Tye leyo tam iyi jiri ame dang romo timere ite yat onyo iyi ot adano onyo kanoro ajo maro cokere iye. Miyo leyo tam bedo kakanoro ni berere tye ni en kanono aye rwate wu icabit icabit myero dong bed iye ka ce twere kitono, man dang kwanyo oko peko akwako ka-rwate.

Bedo aber ka ce acak tic pe oako ticere kede otino keken. Ento ka en kong onwongo onywal ame mioen ecung atek, twero dong mede kede tic otino iyongee.

Ento neno apire dit en aye ni, en myero cak ticere ipac-I apol apapat a dang kin-gi olayoro.

Tic a acak tic apire dit pe obedo apwony jiri, ento me tic kede yore ogono - agona bala ipownyere me jiri onyo ceko icina. Man nwongo en tye a coyo koti eka cwiny acil gire bino nywako nyige Ikare mere en.

Yore okene me nwongo jo ame tye amoyo kuc kede Obanga tye ni, itwero penyo apeny.

Ka gin ogamo ni Ee nwongo gin otwero bedo dano me kuc. Acak tic dong romo yiko nino ame etweo limo kede pacu nu me ewot enywak kedgi tam ilok me jiri.

Acak tic kong myero lok kede dano ikite me kare lung eka dong te cako penyo apeny magi:-

Man apeny pi jo ame nwongo ingeo ni pe olarre.

1. Atwero kong penyi apenyoro me cwiny?
2. Ngec-ci ikom Obanga tye ningo?
3. Imito ni inge Obanga ocweo wa-ni yin apiri keni?
4. Onyo kong atwero leyo kedi kop ikom Obanga acwec?

Man obedo apeny pi jo ame gin otamo ni gin otye idini.

1. Onyo kong apenyi apenyoro me cwiny?
2. Itamo ni yin dong imoko wat aber iakina yin wun kede Obanga ya onyo itye pwod imoko amoka.
3. Kono ka itoo tin iwor, itamo ni itwero wot ikwo apero bot Obanga?
4. Cwinyi dang mito ni kono kong ileo wunu kop atye iyi jiri wun ingatoro turi?

Omito dang ni okob pi agama me ya ipwony ame opwonyo I radio onyo agama me ya ipapara ame oco pi tuci jo jiri onyo ginoro ame timere acoko lwak apol, nyuto iyore mene nga gi ame cwiny gi oyabere pi amut aber?

Ka tye, amno dang twero bedo yore okene, ento iyore ducu acak tic kede iryongetere myero Ikare ducu peny ka ce tye jo mogu ame onyutu mitigi ni kono oleo tam kedgi ipac-ci gi man mio ongejo jo mene ame cwiny acil tye ayiko kwo-gi.

Yore me 2. KITE ME NYUTO MAR OBANGA IBEO TIC

Lakana 13:34-35, I jiri man, yecu omio wa cik anyen ni “mar dano wadwa” dok te nyutiwa kit amyero omr kede dani wadwa “kit ame an amro wu, wun dang mar jo wadwu amano”

Man myero omar owotewa “kit a Yecu omarowa kede”

Man apeny dong tye ni Yecu omarowa kiteni?

Tye yore apol Ame Yecu omarowa kede ento kan obino neno yore ame Yecu omarowa kede

1. Abongo tyen koporo [Matayo 9:9-13]

Yecu okwao ni Matayo lube Matayo onwongo obedo dano amom yi jo pwoo ikodi kare naca “a balo” ento Yecu pwod omaro Matayo. Yecu oneno dano arik onwongo jo pe maro, yii jo okwero dano orwenyo, Yecu pwod okobe ni luba, Yecu oyaro mar naka ikom Matayo, Yecu oneno dano ame en onwongo maro ame dang myero etoo pire.

2. I jalo kwo mere piwa [Matayo 14:13-14]

Kadi kono bed ni Yecu dang rik mito enwong cawa moro me weyo wie kong kun etye kee ento pwod en onwongo tye aterra me konyo ngatoro keken ame obino bote. Tek jo amitto kony obino bot Yecu, en onwongo jale, en jalo cawa kede teko mere. Yecu onwongo rukere kede can a jo, am ete miyo en iyao cinge te gudo jo ame owano, onywalo jo orweny, en onwongo pe obedo dano ame ticere dwong ape tom-me konyo jo.

Wan dang myero omar wunu jo ikite acelono:-

1. Abongo tyen kop. Olevi 19:18

Obanga omio cikere ni “mar awoti calo imaro komi keni” I Luka 10:29 olub Yecu obin openye ni kara dano wadwu en nga? Yecu ogamigi icarokok ikom kodi nga obedo awoti ame icaro-kop man awoti tye iye naka jo acunyi mom maro.

Ento wan jo alubo Yecu wan ope iyera moro ikom nga amyero omar, Yecu okobiwa kan aler ni wan myero omar jo ducu abongo poko ni obedo kit dano ango, awoti ya adui, acan ya alonyo aber ya arac.

Obanga en mar, anyut me mara apire tek twatwal en onyuto ikor yataria, Obanga pwod tye amito ni enyut marere iwi lobo.

En twero nyuto marere ikodi kare man ningo?

En tye amito ni enyut ibeo iyi jo alubo Yecu man ibeo iyin dong iye me timo?

Ibino diye atek me tuno bot jo ame owuni-gi

Jo orwenyo eka ite nyutigi mar Obanga ibeo itic?

2. I jalo kwo

Mar pe ka onyuto imiyo ente ento myero ijal cawa kede teko ayin itye kede.

Baibul cikowa atek ni wan myero oting wunu goru owotewa.

Ka dano moro tye kede rem onyo ginoro tye ame orem ibote, mito twon jale moro me kitewa en amio wan ote yee me cung kede dano no Ikare me peko kede rem-mere no.

Ikare okene twero tero kare alac me dano ni iyaa ikodi can onyo rem-mere ni, dong te lokere ni myero ojale me konye, cung kede pi dwete onyo mwaka-ki.

Wan otwero yee me jalo cawa wa pi gin atiko kwo owotewa?

Otwero yee me jalo kwo-wa me wek onyut wunu mar Obanga?

Lakana 13:35 “pi man jo ducu bino ngeyo ni wun ibedo jo a luba, ka imare kenwu kenwu”

Ka wan onyuto mar Obanga abongo tyen koporo kun dang ojalo kwowa, jo bino neno marere iyi wa eka jo te ngeyo ni wan kara opat man bino miyo jo noko cegi kede mara Obanga.

Mara Obanga bino yabo cwiny jo onwongo orwenyo te miyo gi yabo cuny gi iwinyo kede gamo ateni mere.

Pi man yore ango ame wan otwero nyuto kede mar Obanga kun beo itic atia?

Yore ango ame yin itwero tiyi jo?

Yore ango ame yin kede kanica wu twero wowota kede I akina lwak kun inyuto wunu mar Obanga?

Tam kong kite ango ame yin itwero twoyo kede dog ote dero me pinywu pi gin ayin itiyige me awura.

Ikare apol lobo maro mito ginoro me cul pi tic otio, ento acalo wan otye imar dok otic arwot myero otii pe ote penyo ginoro me culo.

Acalo dong iwot wunu iakina jo, kob wunu ni imito wunu nyuto mar Obanga ibeo itic atia. Penyu dang ka ce cwinygi mito ni kono oleo tam kedgi ipac-ci gi, ikop iyi baibul acalo mar Obanga yabo kwogi pi amut aber.

Obanga bino telo wu bot jo me kuc

Step 3: KITE ME WOPO DANO IPACU - IPACU

Tic okwena 16:31

Tye dok tyen kop apire tek ame tye atic kakan man obedo tyen kop me pacu-ipacu tic okwena 16:31 tye akobo ni “yee ikom rwot Yecu ibino larre yin kede jo iodi ducu”

Oikos obedo kop ame gonyere ni pacu kede jo ame bedo pacu moro no onyo dano ki jo me pacu mere. Jo ducu iwi lobo kan dano acel acel tye kede pacu moro ame en oya iye (turgi).

Ka inwongo dano me kuc tuno Ikare ame dano man myero nyuti bot jo me turgi onyo jo me yi ot ame en oya iye.

Man mio yin itwero donyo dang iyi pacu-no iyi pacu moro-ni ka tye kede oikos onyo pacu ame en ona dang ngeye iye aber.

Aporere - ka dano me kuc ame inwongo - nu tye kede jo aromo 10 ipacu ame en yaa iye - no te kopere ni dano acel acel ikom jo 10 no nwongo dang tye kede oikos onyo pacu moro ame en onaa kede jo iye aber. Man mio itwero donyo iyi pac-ci okene naca dang eka kodi donyo ipac-ci nono te dong mede imol amano - amano.

Step 4: KITE ME TELO PWONYERE I BAIBUL

A - Pwonyere ame nwongo otye atucu iye jiri pi jo ape olare, ceko icina kede amut aber ikom Yecu amen gat ocoo obedo CHRITY AKINS BRAWNER.

Tek dong inwongo dano moro me kuc ame en te ye jolo kop me baibul ture, yin ibino yiko cawa onyo nino amyero idwog kede ipacu mere pi bino telo leyo lok man. Myero dong icukuro cwiny dano man me en dang jol jo okene me bino ribere kedwu ileyo lok man, twero bedo jo me paco no kede dang owote mere atye ingete.

Myero dang ikobigi oko ni pwonyere man twero tero cabit aromo 7 onyo 8 man nwongo opwonyere ikom dul acel keken iyi cabit acel.

Pe myero itim wunu pwonyere man icel keken iyi cabit acel ka jo atye icokere man yi-gi tye amito ni myero kat tyen acel oko, tek ka jo atel pwonyere man (pioneer) tye oromo.

Kakan tye anyutiwa kit amyero tel kede pwonyere me baibuli ame nwongo obedo ikit me ceko icina.

CEKO ICINA

Ceko icina polere oyiko pi jo ame pe ngeo kwan, ento dang tio aber bot jo ame ngeo kwan.

icina ame tye ocoo ibuk man obedo en ame kwako amut aber ikom Yecu kristo ame ngat ocoo obedo Christy Brawner.

CEKO ICINA

Myero itii kede icina abeco, buk man tye kede icina aryo ayot ame dang tiye atia abongo rwenyo cente.

Amut aber ikom Yecu tye kede pwoony aromo gin abiro ame otwero tic kede ituco jiri bot jo amom-ru oyee Yecu.

Poyo: Joni nwongo obedo jo ape oyee Yecu dang nwongo pe onaa ikodi kopogu me yi baibul onyo kadi tic kede jiri dang. Man mito iwot ked-gi mot-mot kede ryeko ka itye ipwoonyo-gi omio wan otamo ni onwongo bedo ber twatwal ka jo otio aryo-aryo icawa me telo pwoonyereman pien awoti okene ca nwongo myero kony joni ikite me tic kede baibuli.

Me acel, mi-gi onge aber ni baibul obedo kop arwot Obanga. Obedo buk ame Obanga ocoo ibeo iyi jo apapat me wek onwak ateni mere ede buk-ki kobiwa mar obanga pi wan kede tyen kop ame Obanga oyiko pi kwo-wa.

Kobi-gi dang ni yin iyee ikom baibul ni obedo kop me ateni.

Me aryo, nyutigi nying buke ame oryeo ame nyuto buke atye iyi baibuli.

Kobigi ni baibul tye kede dule aryo apapt iyi baibul acel-li. Tye cik acon kede cik anyen magi dang dok opopoko yigi ibuk - ibuk.

mi-gi dang onge imalu - malu ngo ame nwongere ibuke me cik acon kede ibuke me cik anyen.

Me adek, nyuti-gi kite me nwongo onyo yabo buke man kun nwongo otic kede nama me wi papara.

Kony-gi kong me nwongo nama me wi papara ame matayo nwongere iye, eka ite miyo gi yabo buk a matayo.

Ka gin dong onwongo buk a matayo nyutigi ngo obedo cura kede ngo obedo tyeng iyi buk man.

Kobi-gi dang ni icina ame iwot ceki-gi ni tye iyi buk a matayo.

Myero imak dok iti kede imung magi ka itye ileyo kop ateni me cwiny kede jo-no.

1. Poyo ni myero iwor twero gi ikite moro ducu ame itic kedgi, man nwongo myero ikwa-gi ka ce oyeyi me mede ikwano onyo iceko icina no, kede dang imede icabit anyim alubo mano..

Cabite me pwonyere man, yin myero inywak kedgi yore ango ame dano gamo kede Yecu me bedo rwotere eka ite yeyi-gi timo kit agin okobo kede.

B. Pwonyere me baibul ame nwongo olubo kede yo jo ame olegi-gi larre nyen. Man cako kwo anyen ikristo ame ngat ame ocoo obedo Christy Brawner.

Matayo 28:19 kede Temoteo 2:2

Yecu kristo ocikowa ni “owot olok jo dok jo alube” man pe nwongo oloko ka jo apwod olokere nyen ento ka jo moro ipwonyere wa oloko tamgi eka ote legi-gi larre, myero dang pwony gi me loko jo doko jo alubo Yecu.

Tic me loko jo doko jo oye Yecu myero kom cakere cutucutu me wek gin dony ikwo anyen ni kun nwongo dong otye iwot aber kede Obanga, dang ote nwongo kwo opong imiti kede yub Obanga.

Me acel-pwony-gi ingeyo Obanga kun ipwonyo gi ikite me yenyong wang Obanga kede jalo cawa gi kede, iwinyo onyo kwano kopere.

Me aryo - pwony-gi itiyi tic.

1. Kakan amyero mok tam iye.

Kan acak tic nwongo dong otuno kakan amyero en mok tamere iginoro ducu ame etimo, ikan en dong myero cak cokere kede joni ame otyeko pwonyere idul me amut aber.

Jol jo ducu ame omoko tamgi naka jo ape ru omoko tamgi dang me mede ipwonyere me lubo kor jo oyee nyen. Man dong acak tic myero tim jami aryo

A. En myero cak ngiyo yi jami ame otio kede ipwonyere me wopo kor jo olokere nyen Oyotoyot.

Jo ducu apwod olokere nyen myero pwonygi ikite me loko jo bedo jo alubu Yecu. Loko jo bedo jo alubu Yecu mite twatwal bot jo ame pwod olokere nyen kede bot kanica ducu.

Loko jo doko jo oye Yecu mio jo olare nyen dongo ikite me cwiny. Man dang mio guti me dongo akanica cung atek romo cako kanica ame nya Oyotoyot pioneer myero teo.

2. Lok idwon me mwolo kun dang iweko kare me lok alea, pe dong ipeny oko ituco jiri bot dano acel.

3. Pe dok ibed pyem ikop ateni mogu ento wek kare bot cwiny acil metiyo ticere kede me cim-mi dano amom oarre nu balere kede nyute yo me ateni.

4. Kur ingol idano-nu kop onyo dong imi kop loe oko pi ginoro ame oya iyee mere. Ento myero ka yin ipwonye igin ame ocoo ibuk baibul eka ite weko cwiny acilen atii ibeo ikop Obanga.

5. Cak cokere-wu kede lego moro acek me wek Obanga kel nyangere aber ikom icina ame okwano.

6. Tii kede yore me ceko icina-no.

Kwan kong iyi buk kun ikwano tyeng acel-acel eka ite dok gonyo ikit ayin iniang kede onyo ikit kop-pi yin.

Tic kede yore man bino miyo dano no bedo kede kare me winyo kop acel-lu tyen aryo eka kede agony me tyen kopono ame ogonyo iyore ayot.

Aco kabuki ame ocoo icina ni iye tye apol, itwero poko botgi wek dano acel acel kwan en amio en dang nwongo tye anywako ijo gin atye atimere.

7. Atel me pwonyere man myero peny-apeny ame jo bino gamo idog pe coyo acoa. Man mio itwero ngeyo ka ce jo oniang icina man aber, apeny pe bed bala dong itye iyaro ngec me gin oceko no onyo laro kop iye.

8. Kwan kop ateni me cuny - mii kare bot jo atye ipwonyere man leyo tam iye kede tato tere. Gwokere twatwal pe me tikere ileyo lok wun kede dano acel onyo pyem apyema kede pien man nwongo pwod peru obedo cawa me jo iyee onyo imok-ko kop teni me cuny ame okwano no ento tye ka pi miyo jo niang aber kop ateni-no alubere kede gin Obanga okobo no.
9. Iyonge kop ateni me cuny weki jo kare me leleo mitigi kede ngo amyero oleg pirgi iye.
10. Leg pi miti apapat a jo okato kede onyo ni leg pi dano acel acel ame tye ika-pwonyere man acalo nwongo gin dong otye rwot icawa me lego man kwa-gi me ngat acel acel leg pi awotere.
11. Iyonge tyeko pwonyere man yin dang kong itwero jolo-gi me yee Yecu kristo acalo rwot ento ka ngatoro I akina-gi onyuto tamere ni en ebino yee Yecu ikine moro keken me kite me tic kede jami ame otio kede ilubo kor jo olare nyen kun tio kede yore ame ogono agana acak tic dang twero toc kede jami mogu okene ento wan oneno ni yore man me tic kede ceka me icina tyeiyi buk me cako kwo anyen ber akato.

B. Man pire tek twatwal. Kare ducu myero imede me moto jo me kuc wek icak dule apol kun itio kede icina me amut aber onyo ipone me icina mogu ame mio ibedo kede gen me tici icobere aber.

2. Icabit me adek

Man obedo cabit okene amyero mok iye tam, acak tic myero yeyi dul me yero atela me kakanoro-no ame bino telo leyo tam icabit ame alubo mano.

Acak tic pe myero en ayer otela me duloro no ento en myero bed tye me konyo inyuti ijo kit amyero yer kede atela moro-no man me gengo bal ame kite me iye ajo moro cung iye.

Acak tic myero dang rwate gin kede atela morono gin aryo ken-gi eka te pwonye kene onyo ka otela no pol.

Acak tic myero rwate kedgi te pwonyo gi kengi kun cwiny acil en anwongo atelo gi, acak tic myero dong pwod olarre nyen ni ame nwongo Obanga amiye.

En bino pwonyo joni te ooro gi me wot cako kanica anyen.

POYO: Acak tic myero rwate kede dulere ni icabit icabit.

3. Cabit me angwen kede abic, ere kun pioneer.

A tela me kakanoro bino telo pwonyere kun pioneer tye obedo aneno anena kede winy-ngo atelano myero mede me telo pwonyere Akaka pioneer.

4. Cabit me abicel

Icabit man pioneer myero nwong kitoro ame mio en kome bedo pe ipwonyere ento nwongo myero en niang jo ni pwonyere myero wot anyim kadi en kome abedo ape.

LOKO JO DOKO JO ALUBO YECU.

Iyonge cwalo iryongete man oko, otela me iryongete onyo dule magi myero nen ni orwate kede dule gi icabit - icabit. Atela bino tiyo tic me loko jo doko jo oye Yecu kun dang cwalo jo oko icabit ducu.

Man aye obedo kare me pwonyo dul onyo jo ame tye idul ikite me cwiny onyo bedo iwat aber kede Yecu kristo.

II. ACAKTIC ME JIRI KEDE CUNY ACIL

Akwena Paulo rik jengere atek ikom cuny acil. Dang ibeo iyi cuny acil en omio rik en tye kede teko me rabo amut man me lare kede adwogi amalo meicel, kede tiyo tango me awura kede dang icako kanica anyen.

Ka acak tic me jiri mito nwongo adwogi aber idog ticere en myero jengere ikom cuny cil kare ducu.

Ka itye idonyo iboma me rwate kede jo onyuto mitigi.

Cung acil yabo yoo onyo dogola iyore apol apapat, bot jo apol apapat, kede dang itim mogo apol apapat me wek tic anyen cakere, iboma ducu nwongo tye jo moro ame miti-gi tye pi amut aber. Obanga tye atic kakanoro ducu. Cwiny acil yabo cwiny jo orwenyo, cimigi balgi eka te miyogi nywale anyen ikwogo a Yecu kristo. Cwiny acil mite pi cako tic anyen.

Ka itye itelo pwonyere me baibul ipaco

Ikare me pwonyere man acak tic bino bedo kede kare me nwongo otela ame tye adonyo ame en bino pwonyo gi.

Akwena Paulo obin odonyo iboma kun bedo iyi boma no pi cabit aryo onyo adek, kun dang loko kwo ajo kede nwongo otela me kakanoro-no me tel kanica anyen pioneer dang myero jengere ikom cwiny acil me yero otela me kano.

Ka itye iyiyiko kanica anyen

Kanica obedo mega cuny acil, en aye obedo acaki mere, ka kanica ocakere ikom cuny acil, en cuny acil bino miyo jo ikanica-no mot me cuny ame mio kanica no bedo kwo.

Mot magi nwongere I 1 Kointi 12, Roma 12:6-12 kede I 1 Petero.

Ka itye iya oko iboma moro ni.

Acak tic myero jengere ikom cwiny acil me mede kede ticere ka ce en aya oko iboma moro ni me wot iboma okene.

Ikare ame rik Paulo tye aya iboma moro ni, en rik weko kanica ite otela me kanoro no man iyi ateni nwongo en oweko tic iwi-cwiny acil, me miyo tic acak tic cobere aber, en myero bed dano acwinye tek dok dang opong icwiny acil.

Kwan epeco 5:18 “pe myero imer wunu kede kongo pien mano kelo tim caro caro aka mano myero ipony wunu kede cuny acil”.

Kong inen imung me ateni magi ikom cuny acil.

1. Ipone acuny acil

- Cuny acil rii atwal - Eburania 9:14
- Cuny acil tye kanoro ducu - Jabuli 139:7-10
- Cuny acil twero jami ducu - Luka 1:35
- Cuny acil ngeo jami ducu - Lakana 14:12-27

Ipone Obanga dang en angwen ame ocoo malo no. obanga kene en amen geo jami ducu, en kene en ame tye kede teko ducu, en kene en ame tye kakanoro ducu, en kene dang ame ri atwal.

2. Tic acuny acil iyi dano orwenyo

- Cuny acil kobo kan aler ni Yecu en ateni. Lakana 15:26-27.
- Cuny acil cimi lobo balere, ngolo kop atir dang bino ngoli lobo kop. Lakana 16:18-11

3. Tic a cuny acil ikom a kristayo

- Cuny acil nyuti a kristayo ni ateni obino lare
II Korinti 1:22, Epeco 1:13, 14
 - Cuny acil mio a kristayo doko gin anyen
Tito 3:5
 - Cuny acil gonyo a kristayo oko I cik ame kelo bal kede too
Roma 8:2
 - Cuny acil ruku a kristayo kede teko iyi a kristayo.
Epeco 3:16
 - Cuny acil gonyo dano te miye teko kede keru me miyo caden ikom krito
Tic okwena 8
4. Pong a cuny acil kede mot-tere
- Okristayo ducu myero pong icuny acil
Epeco 5:18
 - Mot cuny acil obedo mar, yom suny, kuc diyo cuny kica, ber, gene, gwokere
ken
Galatia 5:22, 23

- Tyen kop me pong icuny acil en aye me miyo dano leyo amut aber kede dano okene itek cuny.
Tic okwena 4:29, 31
- 5. Gin atwero miyo dano pong icuny acil
 - Dano kong myero lare
Tic okwena 2:38
 - Dano myero kong tuc balere ame en ngeo ikwo mere 1 Lakana 1:9 [Kwan Jabuli 66:18]
 - Pi iye kwa cuny acil me wek pong iyi me nyuti ngo amyero iti 1 Lakana 5:14-15
[kwan dang Roma 1:17]
 - Winy kop Obanga ite tiyo icawa ducu pi kare ducu.

Baibuli kobiwa ngo obedo pong icwiny acil ka oneno ikom Daudi wan otwero tic kede tyen kop me cwiny angwen magi, ame obedo gin amio Obanga twero tic kedwa ilocere.

A. 1 Smwiri 16:13 - Twero me bedo I kwo opong kede cwiny acil yaa ibot Obanga. Kit ame Obanga ruku teko bot jo oye Ikare man, Daudi dang rik oruke cwiny acil Obanga pien onwongo Obanga tye kede tyen kop amyero eti tic ibeo ikwo a Daudi.

Obanga tye kede tyen kop amyero eti kede pi kwo-ni omio cwiny acil en aye obedo yore acel keken ame mio teko me tic onyo tam Obanga man cobere ikomi.

Teko pe ya ikom cente, ryeko me kwan onyo rwom ame dano tye kede pe dang yaa I Washington DC, ento ya kara ibot cwiny acil Obanga.

B. Isamwiri 17:45 bedo kede Obanga romowa pe dok tye giboro awan omito akato man.

Golica rik onwongo oyubere, dit akome onwongo tye aber, teko mere onwongo tye, ngecere akwako lweny kede jami me lwenyere onwongo tye, ento Daudi kono?

Daudi onwongo pe ojurakino dang pe onwongo tye kede teko me kom, akadi jami amite pi lweny abeco onwongo dang pe, akadi ngecere me lweny man onwongo pe tye irwom amite. Daudi dang onwongo pwod peru oboe ikodi lweny man.

Ento Daudi okobo ni “An gira abino boti, inying rwot amalu meicel, Obanga amony me Israel ame yin tin icao” gin onowngo Daudi tye kede en aye cuny acil dang mano aye onwongo tye amite pi Daudi!

Mano dang en gin amite I botwa!

Ka Obanga Olwongowa me lubo yore kun en miowa neno atye kakare , igin a wan pe oromo timo, cwiny acil Obanga iyi wa nwongo romowa en cwiny acil nono en a wan omito en Obanga tiyiwa.

C. Isamwiri 17:50 Obanga mito ni etiyiwa gin a wan pe oromo tiyo ibeo iyi wa.

- a. Iyi wa, Obanga keken aye loko kwowa en mito ni eti gin awan pe oromo tiyo. En mito ni elok wa obed kit ame en etye kede ame man wan pirwa kenwa pe otwero.
- b. Ibeo iyi wa, Obanga kene aye twero cobo ticere dok en mito ni ecob ticere ibeo iwan pien pirwa kenwa pe otwero.
- c. Icuny dano orwenyo. Obanga kene aye twero laro dano orwenyo pien ibotwa mano pe otwero.

Obanga ibeo icunyere acil tio ikwo a dano orwenyo me nyute balere kede nyute ateni ame kelo gi ilare.

D. Isamwiri 17:46 Obanga tio jami ame wan pe oromo tiyo me wek wi lobo ducu nge ni en ebedo Obanga

Pien Obanga rik otio gin ape twere ibeo iyi atin awobi ame onwongo dang mom tye kede gi lwenyoro apore twatwal, jo ducu onwongo tye kanaca obin oniang ni onownge tye kara teko moro ame loo me a Daudi oko iyonge Daudi. “Ni Obanga moro karat ye Isarel” pi teko moro me awura dok dang amom romo pore. Obanga omio lworu opong iyi jo piriciti.

Ka wan oye Obanga tic icwinywa dok dang ibeo ikomwa en nyuto kan aler teko mere eka jo ilangetwa ducu te ngeyo ni Obanga moro kara tye.

ME GIKO

Ka dong itye ikwano kan ocukoro cunyi ni nen kong tyenge ame ojuro ite weko cung acil lok kedi ibeo iye.

Dano ame olarre tye kede cwiny acil acalo anen me wir acil [1 Lakana 2:20, 27:11, II Korinti 1:21] anyut ame omwono ikomwa [II Korinti 1:22, Epeco 1:13] anyut ame cimo ni en oye me miyowa gin ducu awan openyo [II Korinti 1:22, Epeco 1:14]

Anyut me batija [I Korinti 12:13a], anyut me nywako gin amata [I Korinti 12:12b], Lakana 4:14, 7:37-39.

Wan myero owinyu ngat ame ociko-wa niwotu iwi lobo ducu wot irabu amut aber bot gin aketa ducu Marako 16:15.

Wan myero otii ipotokac a rwot kede tekcwiny kede yom cwiny pien en ikome tye atic ibeo iyiwa [pilipi 1:6, 2:13].

Motoro me cuny acil mom bino rem ibotwu wun jo olare [I korinti 1:7] pien cuny acil mio wa otweo tiyo tic arwot. En timo ibeo imot me cuny acil ame en omiowa [1 korinti 2:4-6]

Wan myero ower wunu kop Obanga acalo wan oniang ni en gire kobiwa gin amyero otii ibeo ikopere ka otimo amano, adwogi mere bino bedo nyako nyig aya ibote en cwiny acil ame tye amiyo wa otiyo mit Obanga [gal 5:22-26]

KETO ITIC

- Leg liling

- Kwa cwiny acil me mi inge baloro atye ikwoni
- Tuc bali ducu ame cwiny acil okobi onyo onyuti iyi adami kano.
- Jal kom kwo nib ote eka ite lube didik.

III ACAK TIC ME JIRI KEDE LEGO

Tek twatwal me dano ibedo alub Yecu teki pe lego, acak tic myero mok tamere me bedo inyim Obanga pire kene acalo gin me akwokwong apire tek ikwo mere.

Ka man pe otimere kitono, acak tic pe bino ngeyo Obanga iyore atut, pe dang bino bedo ite tela Obanga akadi inyako nyig ateni.

1. Pak kede woro

Jiri kobiwa I Jabuli 48:1 “Rwot dwong dwogoro pi mano myero pake”

Jabuli 34:1-13 kobo ni “abino tingo nying Obanga malu cawa ducu, pake mom gire bino rwenyo idoga, cwinya bino wakere I rwot wek jo ame owuno winy te bedo kede yom cwiny, mi wunu Obanga deyo karacel kun dng otingo nyinge malu karacel”

Wan opako wunu Obanga ilego wa me ceng cabit ento otimere wunu ningo ka otye kenwa ipaci wa ikine me ceng okiku kede iceng cabit?

Jiri kobiwa I Jabuli 22:3 “aco kono yin Obanga ame icil ibedo iwi kom loci ame jo Israel paki apaka”

Pak obedo ngo? Pak obedo tingo Obanga malu irwomere pi nga ame en obedo. Miyo pwoc obedo pwoyo Obanga pi gin ame en otimo piwa, paka dang obedo tingo Obanga irwom amalu pi kite kede ipone mere en Obanga.

Alubere kede kop me jiri, pako Obanga myero dano ti kede adamere, miti mere kede tamere ducu.

Pe bedo bal ka dano onyutto tamere ,e kite ame en etye kede icawa ame en tye apako Obanga.

Ka ikobo ni mano obedo bal nwongo rom me ikobo ni dano moro pe twero ti kede miti mere kede adam-mere.

Dano tye kede kome kede cwinye (admmere, mitimere kede kite aen tye kede) kede kwo mere nen [I Tecolonika 5:23].

Kadi bed amano tye apokapoka alac twatwal I akina kite adano winyo kede ikwo mere ka ginoro otimere ikome kede ngo adano timo ka dong ginoro otimere ikome.

Baibul pe gengo dano inyuto gin atye atimere icwinye ka ce en tye apako Obanga. Ento dang kobo atek twatwal kite ame rac kede ka dano pe romo loyo tic ayaa itam icwinye no.

Kan tye tam mogu ame omio ikit amyero dano pak kede Obanga apire inyim Obanga.

A. Wer werpak me wic onyo wer pak ame ocoo ibuk.

Ka ce jo tye apol iyi ot me yin itye iye inyim Obanga, itwero bedo imiti me kwano akwana nyig kop ame tye iyi wek pakono icwunyi onyo iwi. Aporere we ame tye iye pak adwong twawal obedo wer man ni “icil, icil, icil”.

Kwan dul me acel me wer no ite cung, tam, ite tato tere. Pak dong Obanga alubere kede tyen kop ikwano no. iyonge mano kwan dok dul me aryo dang kit itimo kede idul me acel, tii amanono pi dule ducu atye iwerono.

Ipol abuke wer ducu inwongo tye papara me acaki ame ocoo wii-wer atye iyi buk werono iye.

B. Wer onyo kwan me wer pakono

Baibul kobiwa ibuk a Epeco 5:19-20 ni “kob I akina wu kenwu kede jabuli ked ewer me cuny kun iwero wunu ikuto wunu wer me pako rwot Yecu” myero dang kong imok wununi wer pakono tye kakare alubere kede jiri.

C. Kwan tyenge ame tye iyi jiri, pore kede ikomi keni

Jabuli 8:1 kobo ni “ama Rwot yin I rwota nyingi rwoo meicel iwiloboducu. Yin kom deoni onyede malu iwi polo twal”.

Me miyo apor man bedo bala yin ipore kede keni lee kagi mogu kede nyingi.

Aporere: Ama Rwot “yin I Rwota” nyingi rwoo meicel iwi lobo kan. Pien yin inyebo kom kwogoni malu iwi polo twal.

Kwan tyeng man icel, kit ame nwongere kede iyi baibuli ka dong inwonyo iwii ite leyo kan okene bedo bale yin en aye ikobo me pako en Obanga.

Tye cure mogu iyi baibul ame pore twatwal me pako Obanga, bala, jabuli 8,9,19,24,65,92,104 kede 139 lego a rwotwa Yecu kede akwena Paulo kede cura apol apapat ame nwongere I nyut a Lakana.

Yore okene me nwongo tyenge me pak iyi baibul tye ni yin kara nen kan ame ocoo ni “pak” man nwongere ipot papara ame ocano alubere kede alphabet, nyig kop ame otio kede tyen apol Ikare ame acoo bukono ocoo kede.

Pak obedo gin apiretek ame dano olarre twero dongo kede iyore me cwiny, Kwan kong nyut a Lakana 4 kede 5 me ite nwongo ngo awan bedo timo ipolo.

2. Tuco bal.

Pe pore twatwal me wan bedo balo cawa adwong ituco balwa ka wan obalo, cwiny acil kobiwa oko oyot oyot ibeo inyangere wa. Tuco balwa acel acel myero timere oko tek ka cwiny acil onyutiwa bal no.

Baibul kobo ibuk I Lakana 1:9 ni “ka wan otuco balwa en gene dok ngolo kop atir bino weko balwa oko te lwoko wa oko I kitewa ogogoma.

Ka wan otye inyim Obanga kenwa, cwiny acil twero kelo ingec wa bal mogu ame wan otimo acocok-ki ame pe ote tucu. En bino poyo wi wa ikite wa mogu areco bala kec cwiny, akemo ikom owotewa, pi mano wan myero oyee ote tucu oko balo icwinywa.

3. Miyo pwoc

Baibul kobiwa I pilipi 4:6 ni kur ibed wunu ipar pi ginoro ento iginoro ducu ilego kede bakodog kede imiyo pwoc, mi kwacwu bot Obanga.

Bedo kede miti me pwoc obedo pwoyo Obanga pi gin ame en otio botwa aporere, an apwoi Obanga pi yot koma, pi gin acama na kede pi jo itura ducu”

4. Winyo dwon Obanga.

Baibul kobo I Jabuli 62:5 “nwong ka weo bot Obanga yin tipuna pien genna yaa ikome en keken. Jabuli 46:10 kobo ni “bed mot kun ingeo ni an abedo Obanga”

Yore mene ame wan owinyo kede dwon Obanga?

Obanga tye kede yore ary o apire tek ame en kobo kede bot jo oye en nino ducu. Man obedo cwiny acil kede kopere igin acoa. Roma 10:17 kobo ni “pi kare lung iyee bino pi winyo kop ame orabo dok kop owinyo iya ikop a Yecu okobo”

Baibul obedo waraga me mar Obanga, mita Obanga tye ni myero elok bot wan ducu didik kun eloko bot dano acel acel ibeo icwiny acil.

Man obedo yore okene iakina en apol ame wan owinyo kede dwon Obanga.

A. Cak kwno buk me baibul akato mere kong icak ikwano buk a epeco.

B. Kwa Obanga me nyuti ateni me cwiny, I tyeng onyo icura acel acel aporere epeco 1:1 kobo ni “waraga man oya ibot Paulo ame en akwena akristo pi mit Obanga bot jo Obanga ame tye I epeco ame gin jo agene ikristo Yecu”

Ateni angwen me cwiny gin ene:-

1. Paulo obedo akwena Obanga ame oyee.
2. En obedo akwena ame oyero pi mit Obanga.
3. Lok me jo acil, obedo jo alubo Yesu abedo I epeco.
4. Okristayo no onwongo obedo ogen bot Yecu Kristo.

C. Mi ateni me cwiny man bed megì ame Obanga tye akobo bot ngat ame akwano buk man ibeo ikop ateni magi.

Obanga tye akoba kop ateni gin angwen ibuk a epeco 1:1, Ni

1. Thomas, yin ibedo akwena a Yecu kristo pi mitta.
2. Thomas, an ayeri pi mitta.
3. Thomas, yin ibedo dano Obanga kan ame yin ibedo iye I Belo horizonte Brazil.
4. Thomas, amito ni ibed agen bot Yecu.

5. Lg kop Obanga idwok bote en Obanga.

Ti kede tyeng me lego bot Obanga ka itio kede tyengi iepeco, otwero kobo ni “papa me amara, Obanga na, apwoyi, rwot, pien yin rwot ilwongo me bedo akwena a Yecu kristo, apwoyi rwot pien an abedo danoni yin iketa pat, papa, miti na tye ni myero abed agen bot yecu kristo.

Alego man inying rwotwa Yecu Amen!

Ka dong ilubo iyore ni ityeng me acel, mede doki ityeng me aryo naka a nano I curamoro no naka I agiki.

6. Bako dog

Baibul kobiwa I epeco 6:18 ni kwa wunu Obanga kun ibako dogwa icwiny acil Ikare lung kede kit kwac okene lung, bed ame iterre wunu Ikare lung kun ikwao wunu pi jo Obanga.

Bako dog obedo lego ame okwao pi jo okene, jo okene tye kede papara ape ocoo yie I baibuli gi tungcel.

Pok yi papula ni kun igiro kede alam iyie aboro onyo dang itwero tic kede bukoro okene me ryeyo iye nying jo amyero ileg pirgi.

Aporere iwi papare no itwero coyo ni “nino ducu” eka mede me coyo nying dakoni, itinoni, onywali kede en okene.

Man obedo jo acegi kede iyi papara alubo mano coo wie ni cabit eka ite coyo iye nying amyero ileg pirgi iye bala nying apwonyi, dako mere, apwony Sunday School, atel mon kede en okene.

Mede dok ipapula okene ite coyo wie ni ceng okiko ite coyo jo turwu kede owotegi iyi papula alubo mano coo wic ni ceng aryo ite ryeyo iye nying jo akwo gi ogom kede dang ka itye itimo wuno pwonyere me baibul leg pi jo amom ru olare wek cwiny acil nyutigi balgi kede nyutigi ateni.

Iyi papara alubo mano co ni ceng adek rye iye nying oloc-wu, otela me dini wu kede en okene amyero ileg pirgi inino no.

Tim amano pi papara aboro-ni ducu kun iketo kwon jo apapat amyero ileg pirgi, bala jo ame yam olare ento opoto oko, otela me lobowu jo akomgi lit, poyo dang me keto ti me dongo anica wu kede otela irwom atidi me dul otuc jiri ducu.

Ka acak tic otimo aman, mio en bino lego pi kwon jo apapat ducu icabit acel acel. Kwan 1 Temoteo 2:1 kede 2 ame kobo ni “dog me acaki ni bako dog myero timere pi jo ducu pi rwode kede jo atye irwom amalu me obed mot abongo ayela”

Pol ajo ame moko ni roma 16 obedo jo ame Paulo obedo lego pirgi iRoma.

7. Tyenge me kop Obanga onyo jiri amyero obed poyo.

Baibuli kobiwa i Jocu 1:8 ni “kur imi wunu buk man me cikki rweny oko idogwu, ket bed itamwu me kare lung, me wek ibed ame igwokere wunu pi cobo kop lung ame ocoo iye manono bino miyo yori bedo aber, ek anyim te bedo aber ijami lung”

Tyeng ngi kobo ni bedo tamo kop Obanga I ceng kede iwor kelo alokaloka ikwo adano. Roma 8;29 kobo ni tam Obanga apire ditere tye acak tic myero lokere te bedo ical a Yecu kristo ame adwogi mere bedo yore anyero kede anyim aber. Apeny kono te bedo ni, yore awan otwero bedo tamo icawa ducu kop Obanga otwero bedo tamo nining naka iwor ka wan onino oko?

- A. Yer tyengoro iyi jiri icabit acel acel.
- B. Kwan tyengo alubo ngo ame onwongo akop iye
- C. Peny Obanga me kobi ateni me cwiny atye iye
- D. Leg pi tyeng-ngi kun ikete ni yin en atyeng-ngi akop ikomi no.
- E. Coo tyeng man ipapara atek kede kan atyeng-ngi nwongere iye.
- F. Icawa me iceng kwan tyeng-ngi kun inwo timo kitono akadi itye icung ikin jo onyo itye keni inyim Obanga poyo ni myero kwany papara atek-ki ite kwano akadi dong-ingo akato tyen abic oko inino acel.
- G. Gin me agiki ayin itimo iwor myero bed kwano papara me coc-ci man yin itimo me wek imwon onyo igur atek tyen man itami ame mom yin iyenyo.

8. Lego atiko mita wa

Baibul kobiwa I eburania 4:16 ni eyo wan dong myero onok cok inyim kom loc Obanga kede tek cwiny, me we ogam gum dok onwong kica wa icawa ame myero onwong iye kony.

Lego atiko komwa obedo cwalo bot Obanga pek-ki wa onyo gin amitte pirwa.

IV. ACAK TIC ME JIRI KEDE LARE

Iyee en ame TELO nyim tic Matayo 12:34 kobo ni “pien gin ame ya icwiny dano en ame doge dang kobo”

Acak tic me jiri myero niang aber pwony apirgi tek ame nwongere icik anyen.

Gin ame atuc jiri yee iye I baibuli, larre, guti me tic onyo kanica pire tek twatwal me miyo dog tiere cobere kakare.

Gin ame en yee iye alubere kede kop me larre nyutte oko ikop onyo ipwonyere. Pol okristayo mom dang oromo gamo apeny apirgi tek ame kemere kede baibuli.

1. Amut aber obedo ngo?

[co kede alam kalo ngo ayin itamo ni amut aber obedo alubere kede baibul]

Me nwongo tyen kop me amut aber acel keken ame tye iyi baibul kwan 1korinti 15:1-4

2. Kwo aperakino obedo ngo

[co agami kede alam kalo a kun kemere kede baibuli]

Me nwongo agam acel keken me kwo aperakino ame nwongere ijiri kwan Lakana 17:3

Pire tek twatwal me acak tic iniang iyore atye atira ngo obedo larre alubere kede cik anyen.

Acalo kit ame kanica me cik anyen oduro jo olarre kit pwoy acak tic me jiri a kwako larre pire tek twatwal idog ticere.

Acak tic me jiri nwongo ticere pe ka ce pe niang ni jo ape kede Yecu ikwogi nwongo orweny odoco dang obino tyeko kwo me agiki-gi igeena. Yin iye manno?

Acak tic me amut aber myero dang nge ni dano ape kede Yecu ikwo mere nwongo opokere oko kede Obanga dang kwo-gi nwongo opong ayela, ogena, lwo, ngolokop, dang nwongo kwo mere tye onoro.

Gin apire tek ipwony me ngolo kop me agikki, tye tekwaro mogo am timo tim me korro tipu am mio pwony gi akwako kit kom ajo oto bino lokere kede cung atek twatwal.

Yecu kristo opwonyo-wa ikop ikom cer pe ikit kom ajo bino cer kede 1 Eburania 9:27 koboni “kit ame oyiko kede ni dano too icel iyonge te bedo ngolo kop”.

Luka 19:10 kobo ni Yecu obino me moyo kede me larro jo orwenyo. Man dang obedo tic acak tic. Jo bedo jo orwenyo ka ce gin ocung ikom ginoro okene ame pat kede yecu ilarre-gi. Galatia 2:16 kobo ni “nge ni dano pe okwano ni kite atira pi lubo cik, ento pi ye Yecu kristo.

Wan dang amano oketo genwa ikom Yecu kristo me wek kwanwa ni kitewa atira pi iyee ikristo ento pe pi lubo cik, pien ka pi lubo cik keken pe obino kwano dano ni kite atira”

Kit acalo tye ni acak tic myro ket itamere ni jo orwenyo pe twero laro kwogi ikit acelono dano acel acel ame orwenyo myero nen kene ni erwenyo.

Wan pe ka otwero bedo imiti me neno ni omoko tam pi Yecu kristo ento aka mano myero dang olok jo dok jo amoko tmgi pi lubo Yecu.

Wan myero dang okel jo apwod olarre nyen itic me kanica myero dang opwony otela atino me kakano me oyub onyo ogur kanica ame romo konyere kene, loye kene kede nyaa pire kene ite tela acwiny acil.

Pi man mio bedo apire tek tutwal me dano iniang ngo amyero etim me wek elare.

Dano pe twero lare ka en peru ongut ikom balere eka te keto gennere ducu ikom Yecu kristo acalo rwot kede alar.

Acak tic me jiri myero tim ginoro lung me etweo me miyo jo a cwiny-gi amito larre oniayang ni gin kara obedo jo orwenyo kede ngo amyero gin tim amio-gi ote larre.

Me acel en myero “ngut” ikom balere, marako 1:15 ngut obedo ngo? Tyen kop me ngut gonyo ni lokere kun iloko kwo ni tutung bot Yecu kede loko kit ayam yin itamo kede [tam] me lokko tam adano kun lokere iya bot balere dok tutu bot Yecu, gonyo ni nwongo dano rik en ame lo kwomere, eka te cako bedo imit ni Yecu en aye myero dong loo gin ducu ame en etamo onyo emito ikwo mere, man nwongo obedo jalo kwo adano icing Yecu acalo won twer.

Ngut obedo weko bali [kwo ame yin en iloo] eka ite miyo kwo-ni bot Yecu me bedo won twer kede rwotere.

En kodi jale ni dang tye oloko iye 1 Roma 10:9 ka dano myero “yee eka te tuco” ni Yecu en rwot, ite lokere oko ikwo ame yin en iloo kede woro cal jogi ite dok tutung bot Yecu ame obedo rwot.

Ngut - obedo - ngo?

Me aryo myero en ket “iyee” mere ikom Yecu ame obedo rwot alar kede acungo pirwa inyim Obanga kop me yee 1 Roma 10:9 pe ocung ka ikom tam kede ngec adano ngeo ikom Yecu, jiri kobiwa I Yakobo 2:19 ni akadi catan dang ngeo dok yee ikom nga obedo Yecu.

Tyen kop me iyee onyo yee ileb jo Greek obedo “pistis” man gonyo ni dano myero jal kwo mere bot kristo en amio en ted oko kom acel kede kristo, ginoeo kiken apat kede man nwongo pe obedo iyee me ateni.

Peko acel adwong tye ni pol ajo jengere ikom kop okato onyo ngec agin otye kede ikom Yecu. Obedo ticwa me nyuti jo apokapoka ikom iyee me ateni iyee ame romo larro dano kede iye amom konyo.

Iyee obedo ngo? _____

Iyee me ateteni ame larro dano pe keto gennere ikom ginoro okene me nwongo larre.

Aporere: Dano myero pe ket cwinye ikom ticere aber, kwo aber, Maliam tota Yecu, omaraika, onyo jo oporre, onyo kabedo, ento ikom Yecu keken acalo rwot alar kede acungo pi wa inyim Obanga.

Ibuk a Charles Brock ame olwongo ni “tucu kanica me yi calo” en okobo ni “tyen kop me larre ame pe otuco iye bal, ngut kede iyee acalo gin apire tek tutwal, anyaki mere bedo oryonget odini ento pe kanica, acak tic me jiri acel acel myero lub anyut acwiny acil pien en cwiny acil en aye cim-mi dano balere.

Acak tic me jiri myero lee lok Obanga akwako larre I twero me cwiny acil ame myero tii ikwo ajo kede dang te nyako nyig ame ri Ikare lung.

V. ACAK TIC ME JIRI KEDE CADEN.

Tyen kop me tucu cadent ye me miyo dano nywako gin ame otimere ikwo mere kede owote mere. Dano twero pyem igin otimere ikom jo ocele ento bedo atek me yin ipyem idano igin otimere ikome en ikome I tic okwena 22:1-6 ked tic okwena 26:9-23 akwena Paulo obedo tito pi kit ame en egamo kede rwot kede ngo adong obedo timere adong rwot orwate kede.

1. Yore mogu amyero lub dok poyo kace otye onywako caden wa.
 - I. Bed acek [pe kat dakika aryo]
 - II. Poyo ni gin apire tek boti en aye me nyutti dano orwenyo no kit ayin inwongo kede Yecu [amut aber bino tato yore icen]
 - III. Pwod pe I pwony pwonyoro
 - IV. Pe ru dang icak tato yik pi larre icawa man.
 - V. Pe ru dang iruye ilwongo dano ilarre.
 - VI. Pe iti kede tyen kopogu ame pe rwate icawa no, calo “ote batija an”, ngat amom oye bino tamo ni me miyo an larre myero kong batija an.

Twara ikob ni inino moro acel an abin aye Yecu icwinya, onyo ni abedo igen ikom Yecu keken acala rwot kede alarm era.

VII. Tii kede tyenge me jiri ka yii nito.

VIII. Coo caden ni piny ento ka icoyo myero bed nyig kop aromo [250-250] keken.

IX. Tyek caden ni kede kop magi

a. Aman dong angeo ni atwero bedo ikwo aperakino atwal.

b. Itwero weka a kobi ibeo I jiri kit ame yin dang itwero moko kede me nwongo kwo aperakino.

3. Caden

Gam apeny magi me konyi ka itye icoyo caden ni.

A. Nwongo kwona tye ningo aperu agamo Yecu? Tit kite ni, kwo ibedo kwoyo onyo bal ibeo iye [tic okwena 22:1-5 kede tic okwena 26:4-11]

B. Abin angeo ni-ngo ni Yecu mit-te tutwal ikwea [Tic okwena 22:6-8 kede 26:12-15]

C. Kwene kede kite anga ame an agamo kede kristo? [Tic okwena 22:6-10 kede 26:13-18]

D. Kit yore mene ame kwona odoko kede apat cako ame dong agamo Yecu? [tic okwena 22:10-21 kede 26:19-23]

E. Gik-ko

Ikare ducu myero igik kun ikobo ni aman dong amoko aber ni atye igen me nwongo kwo aperakino, iromo ye me akobbi gin ame jiri titiwa ikite ame itwero moko kede ni inwongo kwo aperakino?

Gin ame yin itimo kan nwongo obedo geru wi kulo ame onwongo opoko akina yin kede dano amom olarre no.

Man nwongo apeny-nyi tye me kwaye me ye-yi ngolo gudu me idony dong igin akwako kwo mere en dano no ikome, en twero yeyi onyo dang twero kwero oko, ka en oyee, mano mio yin itwero nyute amut aber ikom Yecu, ka en okobo ni pe, yin itwero penye ka myero ico nyinge ibukki me wek ibed lego pire.

VI. ACAK TIC ME JIRI KEDE KITE ME TUCU JIRI - TYENGE ABICEL AME TATO TE KOP ME AMUT ABER.

Tye tekwaro aromo aryo

1. Tekwaro ame ung ikom jo amom okristayo.
2. Tekwaro ame cung ikom jo akobo ni gin dong okristyo.

Tye tyen kopogo apire tek tutwal me amut aber, ame pe paro pi kit tekwaro moro keken.

Tekwaro pe romo lokko amut aber, ento twero cimiwa kite amyero cwal amut aber kede bot kodi jo moro ni.

Nyig kop me ateni myero kong olee kede dano ame mom-ru en ogamo Yecu. Wan otamo ni myero kong omii acalo tam kan ni, ateni magi myero cwal ibeo ileyo pwoyere me jiri pi kare moro alalac onyo ibeo icekko icina.

Itekwaro me jo ame kobo ni gin dong olubo yecu, man yin itwero cwalo ateni man Oyotoyot inge yin irwate kede dano, man dang pe aro kit yika mene ame yin iyero me tic kede, ento mitte ni myero inge icwil me ateni angwen me amut aber.

Tekwaro me ajo amom onge Yecu apeny gi ene.

Ikan myero icak apeny apirgi tek tutwal calo bala:

Ying iniang ningo ikom Obanga?

Winy adok a dano nu, eka dok ite penye ka ce pore me yin itelo wi pwoyere awoto iyore yore wun kede.

Itekwaro man me ajo amom ru onge Yecu ni, itwero penyo ka ce en mito ni enge ginoro ikom Obanga acwec ame ocweo polo kede lobo, kede kite ame dano twero ngeye kede odoco.

Tii kede pwonyere me jiri ame niang iye yot onyo tii kede pwonyere icekko icina me yii jiri iyore iyore alubere kede ikit aginoro no otimere kede.

Tekwaro me ajo agin kobo ni gin olub Yecu dang apeny-gi ene.

Atwero kong penyi apeny-nyi?

Kono ka ito tin iwor itamo no dong itye ikwo aperakino ame itwero wot giri ipolo?

[mak apeny man iwii] ka dano no pe ogamo apeny aber, mede imiye caden ituno ka idonyo dag iyi amut aber.

Ento ka en okobo ni Eee eromo wot penye dok apeny me aryo ni,

Kono ka dong yin iwoto eka ame dong itye inyim Obanga en te penyi ni ngo omio imto ni agami ipolo na? yin igamme ni ngo? [Mak apenyi dang iwii]

Ke en pe ogammi apeny-nyi kakare, man yin dong myero ilee kede amut aber.

Apeny okene ame itwero tic kede dang ene:

Ityeke dong mokko wat aber iyi akina yin kede Yecu ya kono pwod itye iyele atek me neno ni imoko wat aber-no?

NEN MAN ABER: Apor arii atwal ame tye pi Hindu, Buddhist kede dini ame oworo leyi myero bed apat tutwal ien ame ipenyo kede tekwaro okristayo bala Roman Catholic.

Itekwaro okobo nu, ka ce itye ijura ginoro kun itic kede nyig kop ni Obanga, Yecu, polo onyo Geena myero itat yore alubo kedi ngo ame ikobo alubere kede tekwaro moro no.

Aporere: Tato tyen kop ni Obanga en aye obedo acwec ame ocweo jami ducu dok dang ni en obedo cwiny amalulu meicel nwongo obedo acaki aber pi miyo en ngeyo nga obedo Obanga.

Kit kom ame Yecu olokere kede, kede tyen kop omio olokere kitono myero iti kede ka ce itye ikobo kop ikom Yecu.

Apor okene aber en “polo” itu bot odini me Buddhist gin tero tyen kop me polo ni obedo bwot oko ikom mit me kom apapat.

Aco ibot odini me Hindu gin tero ni obedo bwot oko iyi awirawira me kwo adano iya ito beo icer ajo oto ite dwogo ikwo. Aco ibot odini ame oworo iye leyi tyen kop man gonyo jami apol apapat ame pokere igeena ka alubo kit ame ikwae-ni oyali kede mot angola [man kite okide me Asia]

Itekwaro apol baibul pe obedo buk ame jo ngeo. Polajo, akina jo ape otuno botgi kede amut aber pe nwongo otwero bedo ame owinyo nying me baibul. Gin ame an atimo kan en aye me cako leyo kedgi ni baibul obedo buk ame Obanga omio ame nyuto Obanga botwa, nga ame en obedo, nge ni jo dang pe bino yee man, ica okene pe gire otwero yee. Ento ka onyuto mitigi me pwonyere ibuk man kedi, man bino miyo cwiny acil TIYO ticere te miyo gi niang ateni.

Pe ibed pyem ka jiri obedo kop Obanga onyo pe, ento mi gi onge ni iyee ni ocung ikom ngo ayin iyee ni ocoo ibuk Obanga dang en kar gin ayin itmo ni myero itii kede aride man me leyo kedgi koppo en-no.

Pire dang tek tutwal ni acak tic myero nwong ginoro me tic kede acalo caden bot jo ame en atic ikingi.

ATENI ME AMUT ABER PE BINO LOKERE ATWAL ENTO KITE AME ORABO KEDE EN AYE TWERO LOKERE ALUBERE KEDE KODI TEKWARO MENE AME ARABI-GI NO.

POYO NI: Itekwaro me ajo akobo ni gin dang olubo Yecu, myere iti kede apeny ame cako nyim apeny me kwo aperakino.

Ento itekwaro ajo amom onge Yecu, yin myero inen ni itio kede ngec ame konyi me yero gin ango amyero iti kede kun lubo rwom me niang me cwiny adano moro no tye kede.

Dano moro ni twero niango tyen kop me polo ento pe ikit ajiri tye akobo kede.

Kite me miyo amutber bot jo.

[tyenge abicel magi mokiwa ateteni me amut aber]

1. Gin ame Obanga mito ikwo ni.

Baibul kobiwa I Lakana 5:13 “acoo man botwu wun jo ame iyee ikom nying atin obanga me wek inge wunu ni itye wunu ikwo aperakino”

Tyen kop me tyeng man: me nyuto ni Obanga amito mokiwa kwo aperakino pi marere ikom dano.

Gonyo tyen kop me tyeng man: kwo aperakino tye iye jami aryo.

- a. En aye me ngyo Yecu kristo kede bedo kede kuc ame en mio ikwoni, ame pwod itye ikwo man [Lakana 17:3]
- b. Me bedo kede Yecu karacel ikwo aperakino iwi polo iyonge too. [Lakana 14:1-3]

Kite me keto tyeng man itic: Imito ni ingee dok imok ni yin dang itye ikwo aperakino?

Kong inen man aber: Itekwaro me jo ango kede jo ape ngeo Yecu, tyen kop ame otio kede kan myero ngingido aber ame dano niang iye.

Man twero tero kare alac.

2. Ngo a yin imito

Baibuli kobiwa I Roma 3:23 ni “pien jo ducu obalo pe otwero donyo ikwogo Obanga”

Tyen kop me tyeng man: man me nyutu ni wan duc obalo.

Gonyo tyen kop me tyeng man: Bal kong obedo ngo? Bal obedo kwero lubo cik Obanga aporere, wan ducu obedo turo cik bala kobo goba, bedo kede akemo, rac cwiny, woro, agomayic kede awaka.

Kite me keto tyeng man itic: Yin ipoyo ni yin dang ibalo? Adwogi me bal obedo ngo? Baibul kobiwa I Roma 6:23 ni “pien o cara me bal en too, ento mot ame Obanga mio ibeo I Yecu kristo en kwo aperakino nakanaka”

Tyen kop me tyeng man:

Too obedo ngo? To obedo pokere kede Obanga, man timere iyo aryo twal.

Me acel too obedo pokere kede Obanga ikwo man apwod wan otye iye ilobo ni. Man nwongo yin itye kede kwo ame yomcwiny kede kuc pe iye.

Man nwongo obedo kwo ame yin ikomi mom imoko ni itye kede kwo a perakino pien dang nwongo rwot Yecu pe ikwoni.

Pokere kede Obnga mio ano dong icwiny otwo ame opong kara ilworo icawa ducu.

Me aryo to obedo pokere kede Obanga pi naka kun nwongo ityeko kare ni igenna atwal man obedo kwo ame nwongo ipe ikristo pi nakanaka alubere kede kit ame jiri kobo ni “wan duc pore wan ito pien wan ducu obalo”.

3. Gin ame Obanga timo.

Baibul kobiwa I Roma 5:8 ni pien Obanga onyuto marere ikomwa ikop man ni “Akadi kono bed ni rik pwod wan obalo, kristo oto piwa”

Tyen kop me tyeng man: me nyuto ni Obanga maro wa atek omio ocwalo wode te bino too pi balwa.

Gonyo tyen kop me tyeng man: Pien ocaro me bal obedo too, kristo rik owune ongole kop, ote moko iwie ni myero nek oko ikor yataria me wek en cul banya me balwa Akaka wan.

To a Yecu keken oye onwongo obedo gin ame romo culo banya me bal adano me wii dno dong nono pol ajo ame tye atemo me dok bot Obanga iyore apapat man kun kemere kede kit kwo onyo tic cogu abeco ame gin otio.

Mogu dang temo me dok bot Obanga ibeo iyi jo oporre, cal apaa, cal jogi, tipu kede onyo jo ocer acera iakina jo oto.

Tic adano mom twero lonyo dano bedo acil ikom balere, yore ame twero yiko wat akina dano kede Obanga en aye beo ibot Yecu.

Iyonge Yecu ito piwa ikor yat, en ocer oko iakina jo oto, te loyo too oko, en aman dong tye kwo en tye amito ni ebed kwo iyii/ cwinyi.

Keto tyeng man itic: yin iye ni Yecu kristo keken aye obedo rwot, alar kede apilida wa inyim Obanga?

4. Ngo amyero dong yin itim

Baibuli kobiwa I Roma 10:9 ni “ka wan oye dang ote tuco idogwa ni Yecu en rwot kun dang oye icwinywa ni Obanga ocere oko iakina jo otoo bino larre”.

Tyen kop me tyeng man: me nguto ngo amyero yin itim me wek ite gamo rwot Yecu acalo rwoti.

Tato tyen kop me tyeng man: me gamo rwot Yecu myero otim jami aryo ni.

- a. Me acel myero otuc Yecu ni en kene obedo rwot myero dang owek balwa ote lokere me lubo yo Yecu, man nwongo twero me loyo kwoni yin dong imiyo bot Yecu, man obedo ngut.
- b. Me aryo myero iye kede cwinyi ni kristo ocer iakina jo oto dang en kene obedo rwot alar. Man nyuti ni dong ikwanyo cunyi oko, iketo gen-ni ikom jami okene bala bedo akiti atira, tic abeco cal jogi, cer ajo oto kede en okene eka ite keto gen-ni ikom Yecu kristo acalo alari keken.

Keto tyeng man itic: Itye ame iyubere me tucco ni Yecu en rwot eka dang ite miyo kwoni bote acalo en keken aye obedo rwot?

Itye ame iyubere me weko keto gen-ni ikom jami okene lung ite miyo kwo-ni bot Yecu acalo en kene abed rwot-ti?

Baibuli kobiwa I Roma 10:13 ni “dano ducu ame lwongo nying rwot bino larre?
Tyen kop me tyeng man: me nyuto ni dano ducu ame lwongo nying rwot bino larre.

Ngo atyeng man gonyo: man nyuto ni yin itwero gamo Yecu kun ka iyee kede cunyi amani-ni.

Keto tyeng man itic: Itye iyubere me gamo Yecu ikwo-ni aman ni eka ite penye dang me donyo iyi kwo ni amani-ni. Ka iyikere, myero dong ikob kop man bot Obanga icwinyi ducu.

Rwot an abedo abalo, an agenni rwot me bedo kom rwota yin keken alar na kede apid pira inyim Obanga. An amiyo kwo na boti, bin iyi kwo na wek ilara aman ni, loka ite loyo kwo na yin ikomi Amen.

Iyee ni Yecu agamo legoni? Aman dong kono Yecu tye kwene? Ilare dong oko.

YIKA

JAMI APIRGI TEK AMYERO NEN NI OTIO KA CE MYERO OCAK DUL ONYO KANICA ANYEN.

YIKA.

Dul man nyuto kit yore ame atuc jiri myero lub kit yore angwen apapat ame otwero tic kede me yub-bo kit kanica moro kede dang yore angwen me man-no onyo bedo nwoye, akina icakere.

POYO NI: Man pe obedo gin adong yin myero iwot iti ento obedo ka yore ame mi apor aber me kodi kit tene amyero ilub. Ento idog tic man otwero tiyo onyo dongo iyore apapat.

Gin apire tek ka tye ni yin myero iye cwiny acil en ame telli ka ce en kelo otela anyen amyero I pwony-gi kede yabo dogola kan ame tic anyen romo dok cakere iye.

Pe imii wii wil, mede ameda me pwonyo jo anyen gin dang dok te pwonyo jo anyen, jo anyen ni dang te pwonyo jo anyen amano amano!!!

I. Apor angwen me aluba ka icako kanica.

II. Kite yore ame atuc jiri bedo wire kede me nywalo kodi ticono en okene doki.

1. YORE ANGWEN AME MIO APOR KA CE ICAKO KANICA.

Yore me acel.

Cakere akanica myero cakere ipiny nono naka kaka name dong myero cak keto otic me kanica.

Yore me aryo

Ibino dong cako keto iyore iyore otic kede tic me Kanica anyen-nu, tye yore apol ame otwero tic kede me cako kanica anyen ento kan wan onyuto ka yore angwen keken kan dang nwongo dong onyuto kit ame yore me acel tye dang kede.

Kanica ikite me tekwaro:

1. Kanica ikite me kare ducu.

Kodi kanica ni nwongo tio alubere kede kit amyero tii kede Ikare lung man nwongo otimo kodi jami magi iyi yika onyo yuba gi, pwoyere me jiri, lego adit kede en okene apore ikodi kanica ni ot ame ogero mite dok dang apwony onyo akwat onyo gurup a jo oteggo kede tic iyi kanica myero bed tye.

2. Kanica ame oloo ite kanica okene adit

Ikodi kanica ni nwongo kanica adwong en aye mio kony amite, kanica ame amiyo kony-nyi nwongo obedo toto [kanica ame onywalo kanicae atino] man kodi kanica atino ni twero timo yuba okene bala pwoyere me baibuli, note me okristayo kede kit yuba okene ducu. Ento nwongo gin obedo jang kanica adwong ca, pien kadi mot gi onyo acel me apar gi myero gin ter I kanica adwong ca.

Peko acel adit ikodi kanica ame oloo ite kanica adit, pe otye iryeko kede keru me ngec ame mio gi onya pirgi kengi me doko kanica adit atwero nywalo en okene, kono dong gin amite pi gin iyiko kodi yuba no obedo bedo kede lobogi onyo gedo gi, onyo magi nono kono obedo tam adano ento pe kit ame Obanga tamo kede.

Kanica agure atitino.

3. Kanica ame bedo idul atitino alubere kede kodi jo iye.

Kodi kanica ni nwongo obedo du lame oya ite kanica adwong ote wot lego kakanoro onyo iotoro atitidi, ipacu angatoro kanica ni nwongo obedo jo ame opokogi alubere kede tutung ame gin oya iye onyo alubere kede jo mene agin obedo aporere dul anyira, bulu, mon, coo kede en ocele.

Gin ame omaro kobo ikodi kanica ni lubere kede kodi jo alego kano, man nwongo tikere kede kit kwo amyero jo no bed kede iakina lwak kede kite me gwokere ikomgi ken-gi kwat kede bedo dano ame nyuto adwogi me ticere.

Gin dang otwero camo kom pa rwotwa kakan ame gin olego iye no. akadi batija dang gin otwero timo ikodi kanica gi no. Otela ame telo kanica ni myero rwatee kede gurup okene icabit ducu ilego adwongere.

4. Kanica me pacu.

Kodi kanica man cakere iyi pacci ajo apwod olare nyen. Gin twero dongo naka nama gi tuno 15 naka 30 eka ote nyaa.

Pacu acel acel ame jo tye alego iye nwongo obedo kanica apire, I kodi kanica man nwongo dang otimo jami amyero tim ikanica calo bala batija, nyiko imeja maleng kede dang jami abic ame pore ni kanica myero ket itic maginono obedo, pak, tuco jiri, loko jo doko jo alubo Yecu, tic bot jo ocele kede gwoko note acwiny acil mio. Ginbedo karacel, pein dano acel acel ribere ipwony me Baibul, woro kede nywako kwo gi.

- Gin Jo Oyee, man obed kit ma loc gi tye kwede pe kit ama anica tye adoko adit kede.
- Otela ama pe oculu gi, Otela ducu kede okwati obedo jo mogo ama pe opwonyo ikit me lobo ni
- Gin rwate idul man atidi ni
- Gin woro Obanga I odi gi.

II. KITE YORE AME ACAK TIC ME JIRI MYERO TI KEDE ME KELO NYA.

Igure me 1:

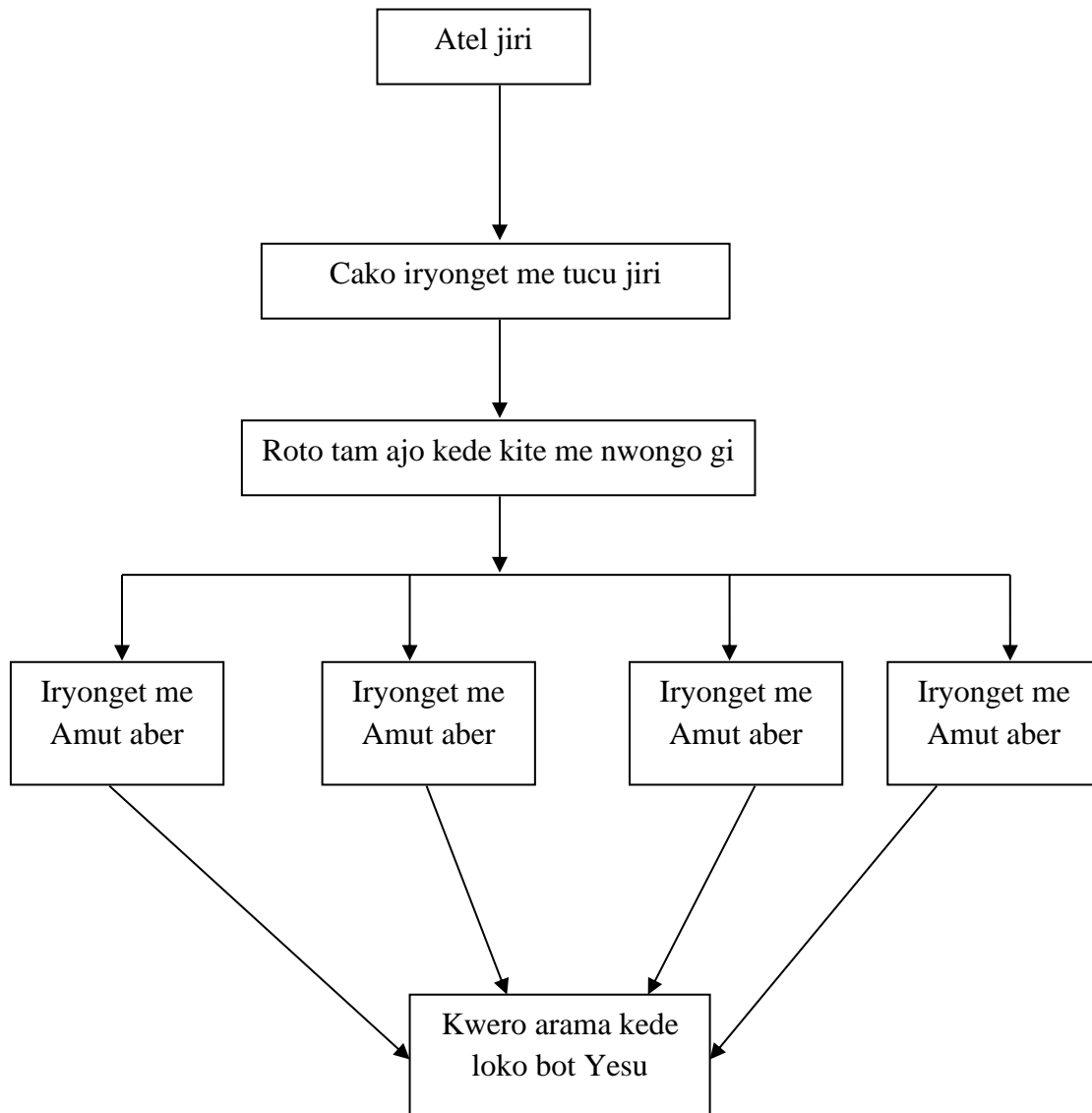

Igure me 2:

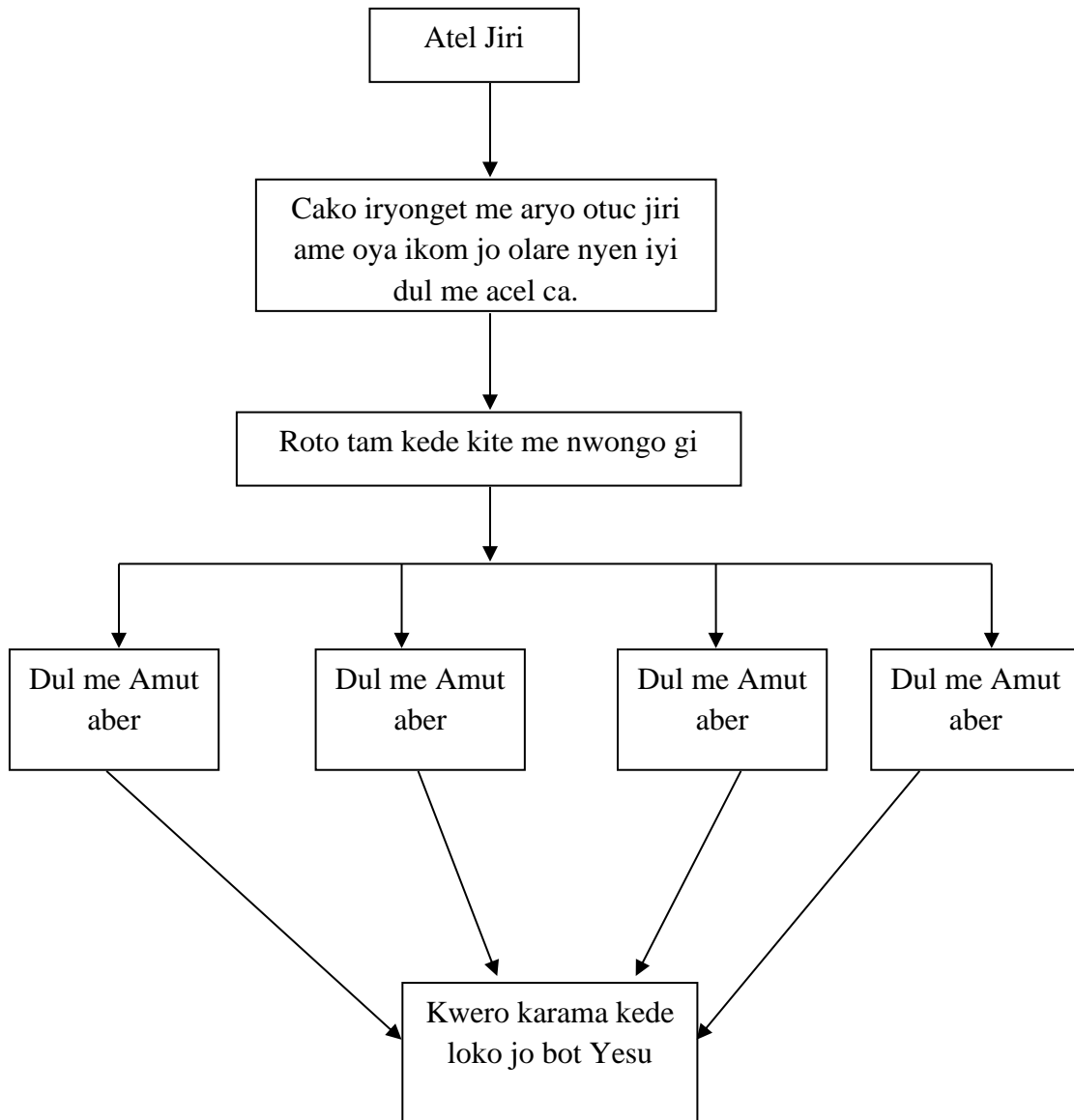

Igure me 2 omede

Kwero arama man romo ribere kede kwero arama me acel onyo dang romo cako anica me Paco okene ame cung keni.

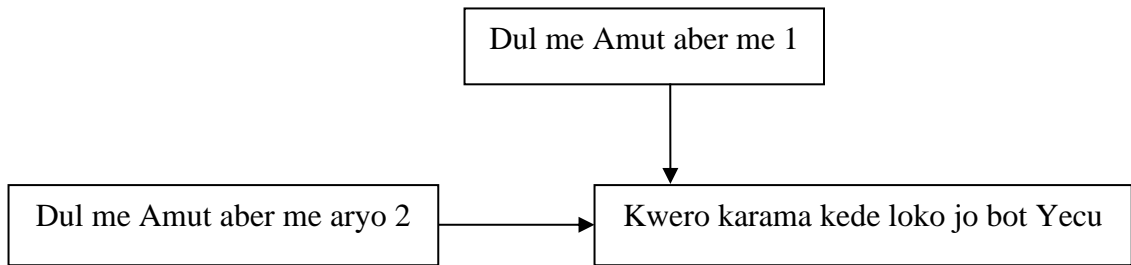

Igure me 3:

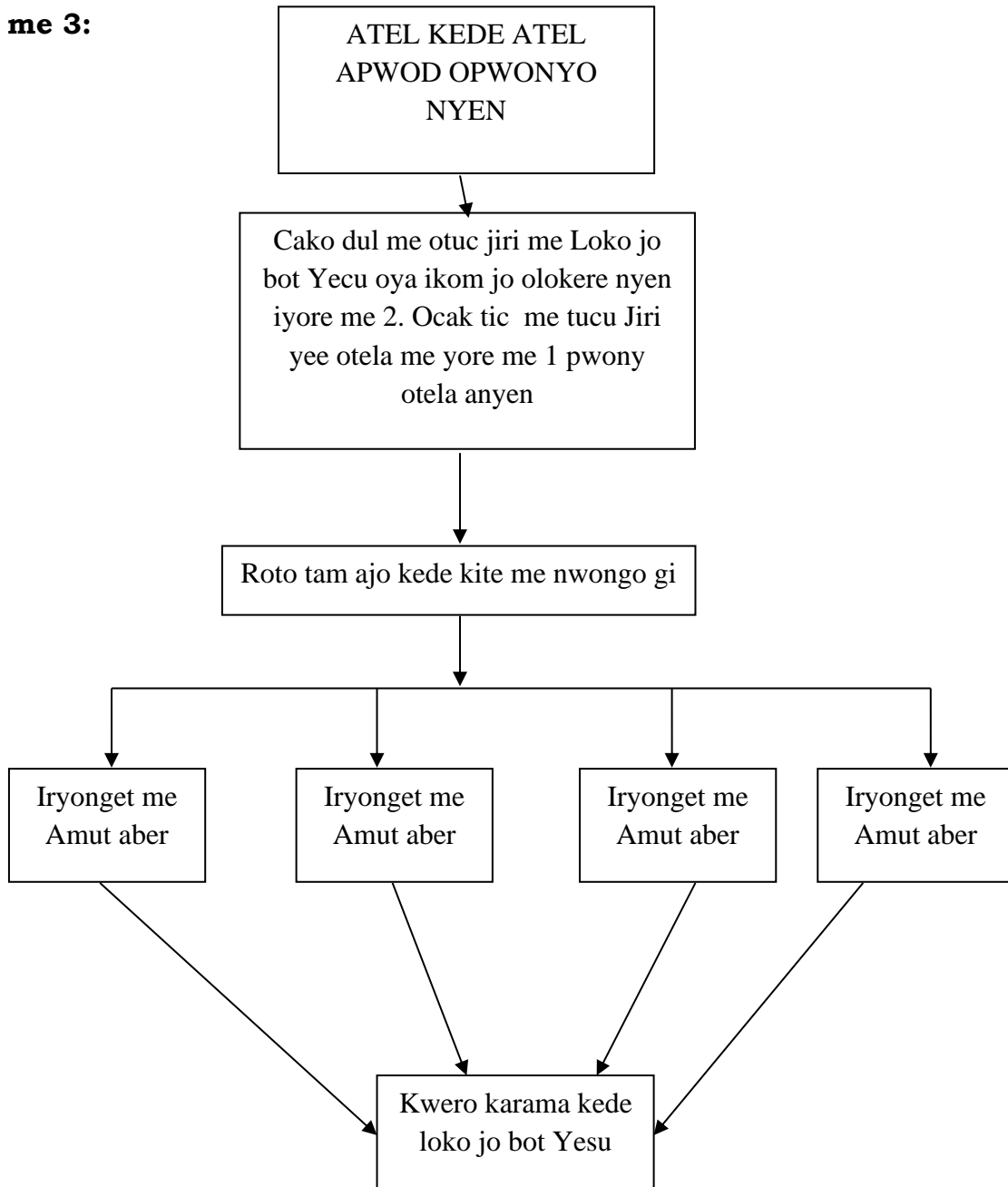

Igure me adek me Amut aber.

Amut aber, karama me gure kede pwoonyere me tucu jiri karacel kede Baibul omyero okristayo anyen ame olokere bot kristo kede dul me gure me acel kede me aryo iyi kakan ame otela me jiri con onwo telo ni.

Igure me 3 omede

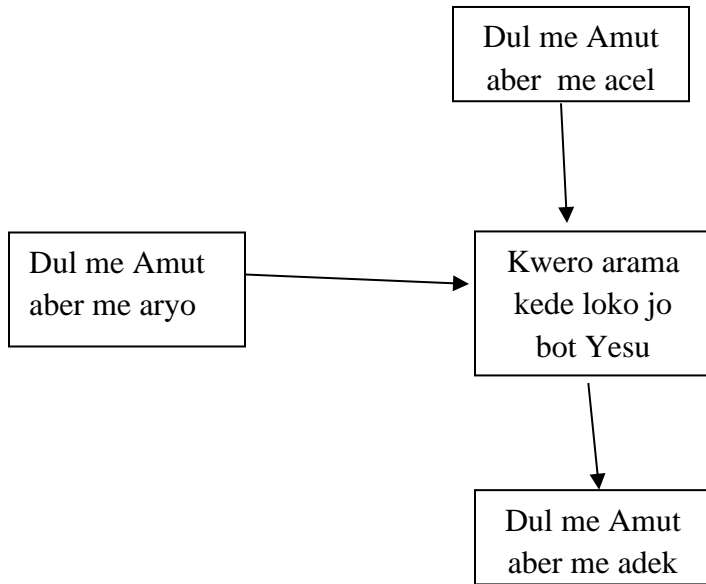

IGURE ME 4

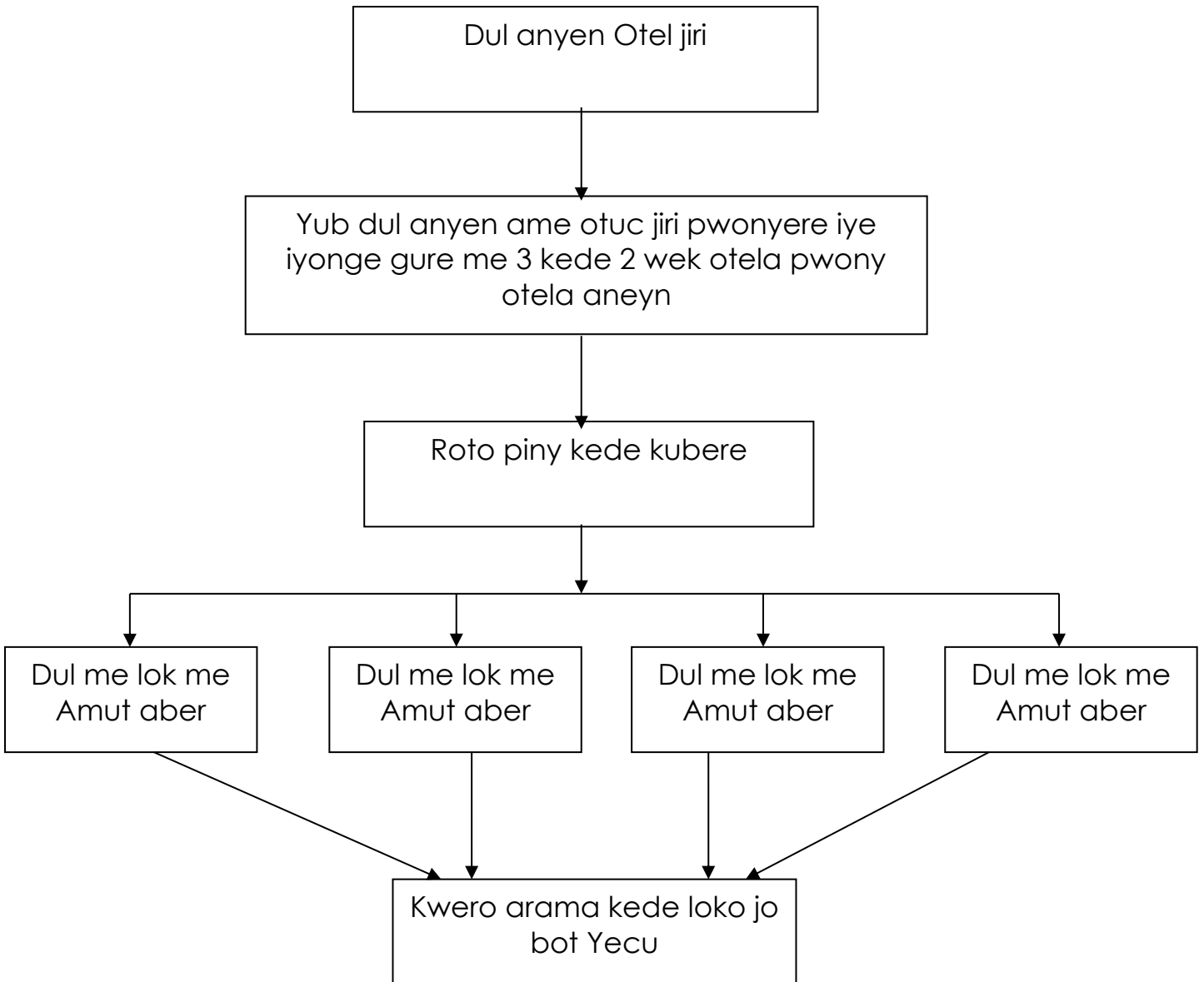

Otela ame jo oyera iyi akina gi dong icca ni tye atelo dule ducu me amut aber, karama karacel kede dul me pwonyere me Baibul. Otela anyen dong icani omyero opwony gi kite me telo anica.

GURE ME 4 OMEDE

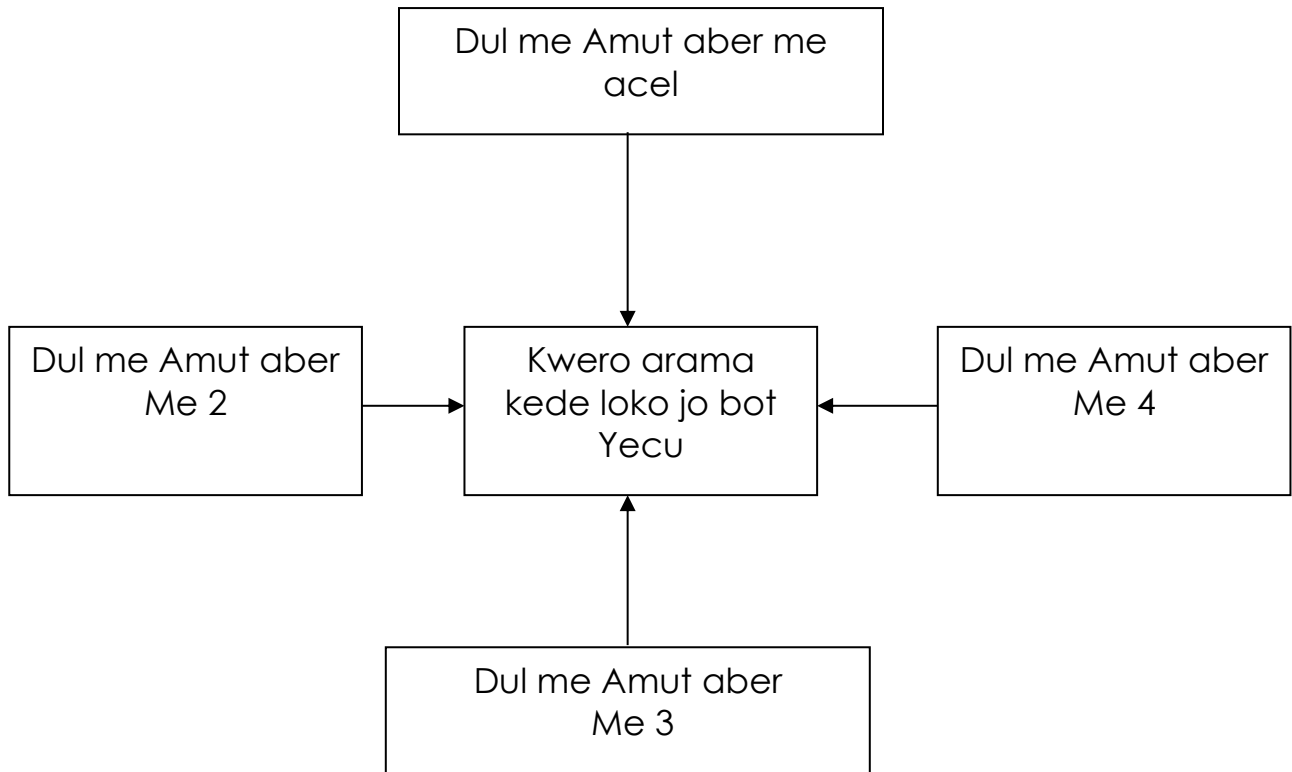

Man twero bedo ni kanica acel nyo kanica angwen mapat pat ma gijenge ikom tekwaro ni kikome. Lutela ma ikin lwak omyero gutel gure ducu.

GURE ME 5

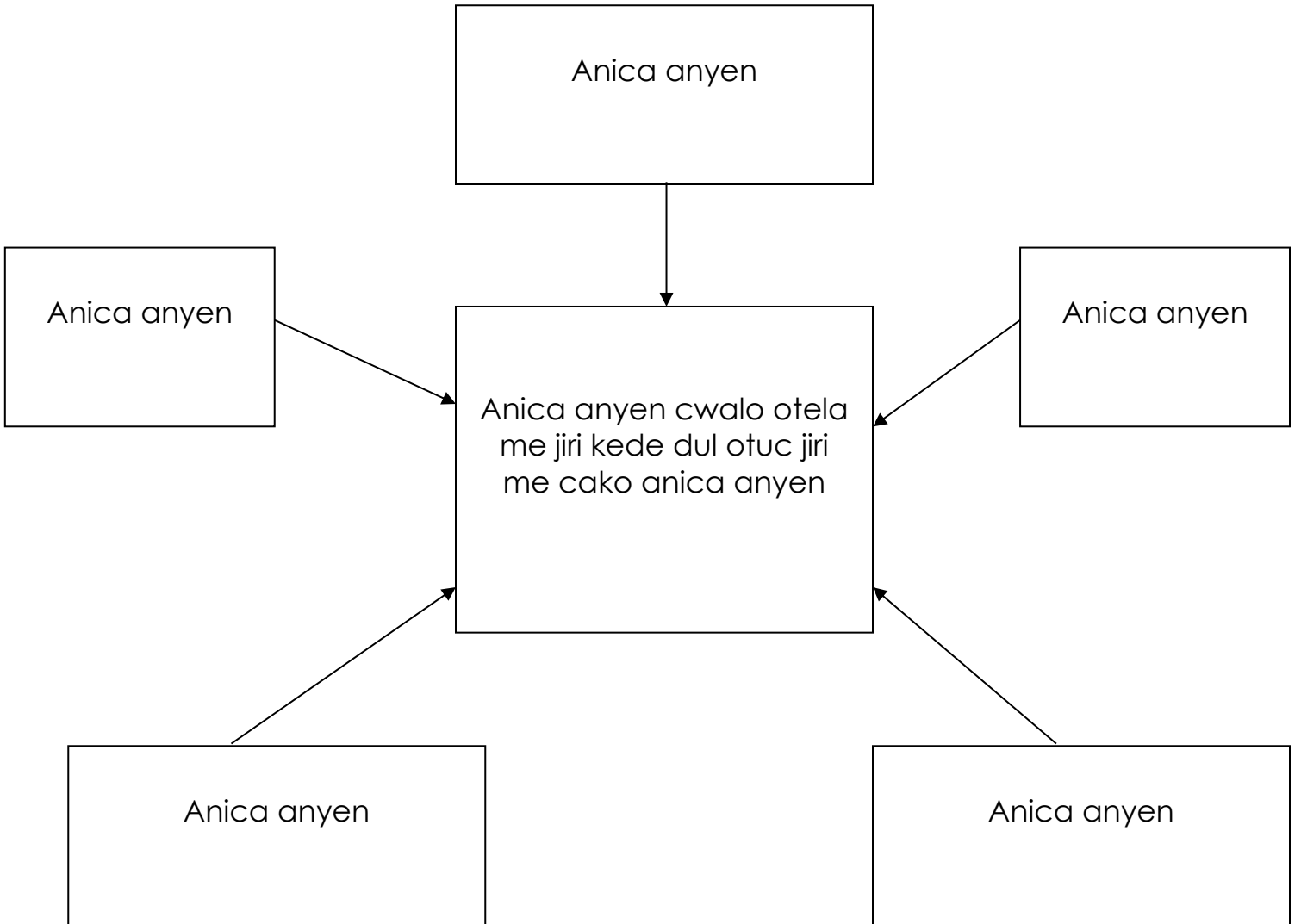

Anica anyen dong tye nyaa piri gi kengi.

TIC ME RYEKO ME TUCU JIRI PI CAKO ANICA ANYEN

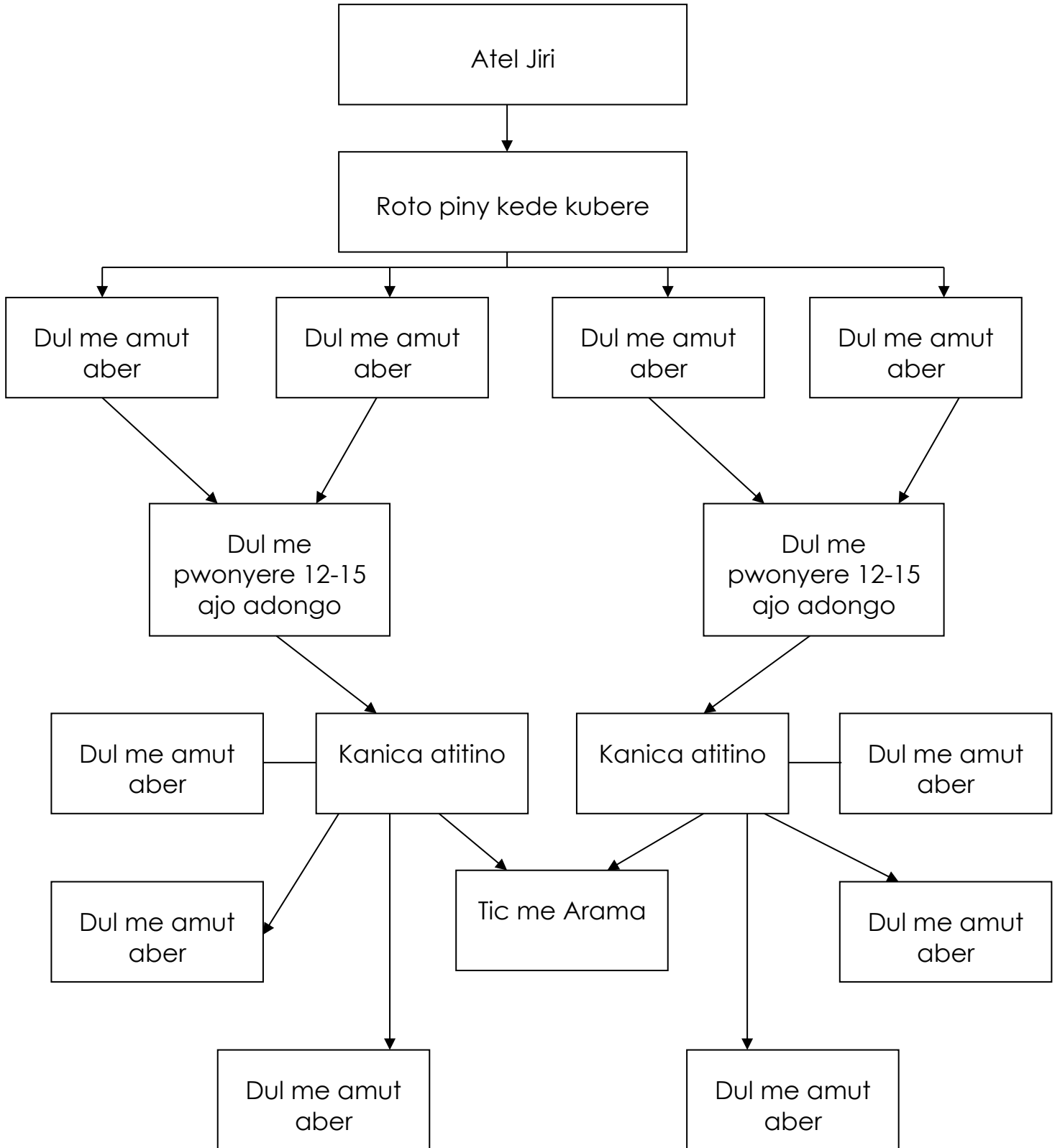

Tic kede jiri me cako anica ame ot mere pe ogere.

Gin owiny

Otela ama pe oculu ocaro

Gin rwate iyi dul man atidi ni

Dok gi woro Obanga iodgi gi

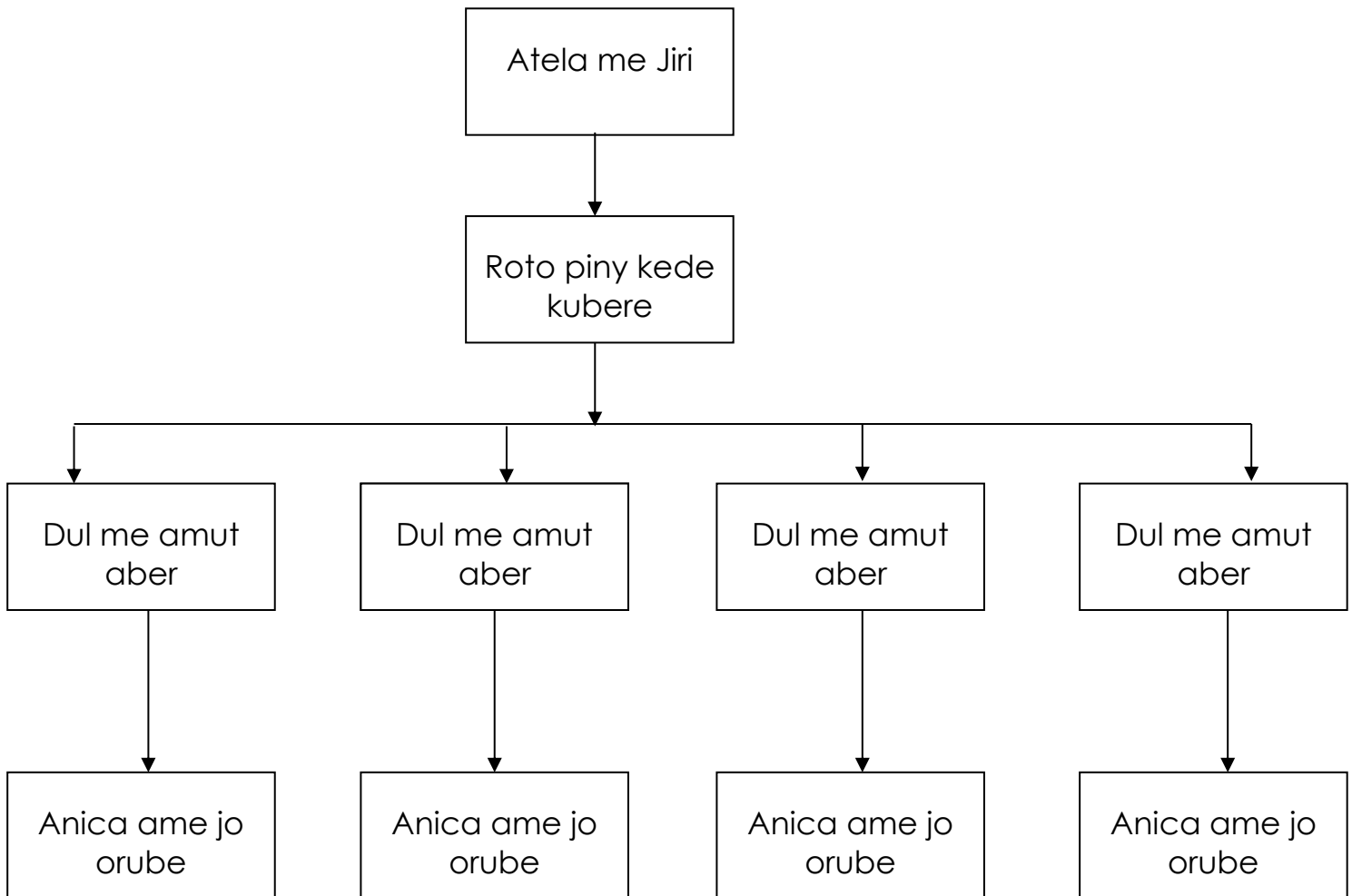

KIT ME TUNU IKIN PACI

Jo ame Ojolo kristo pi lok adano me kuc nongo

pwod peya oniang atut ikom lare.

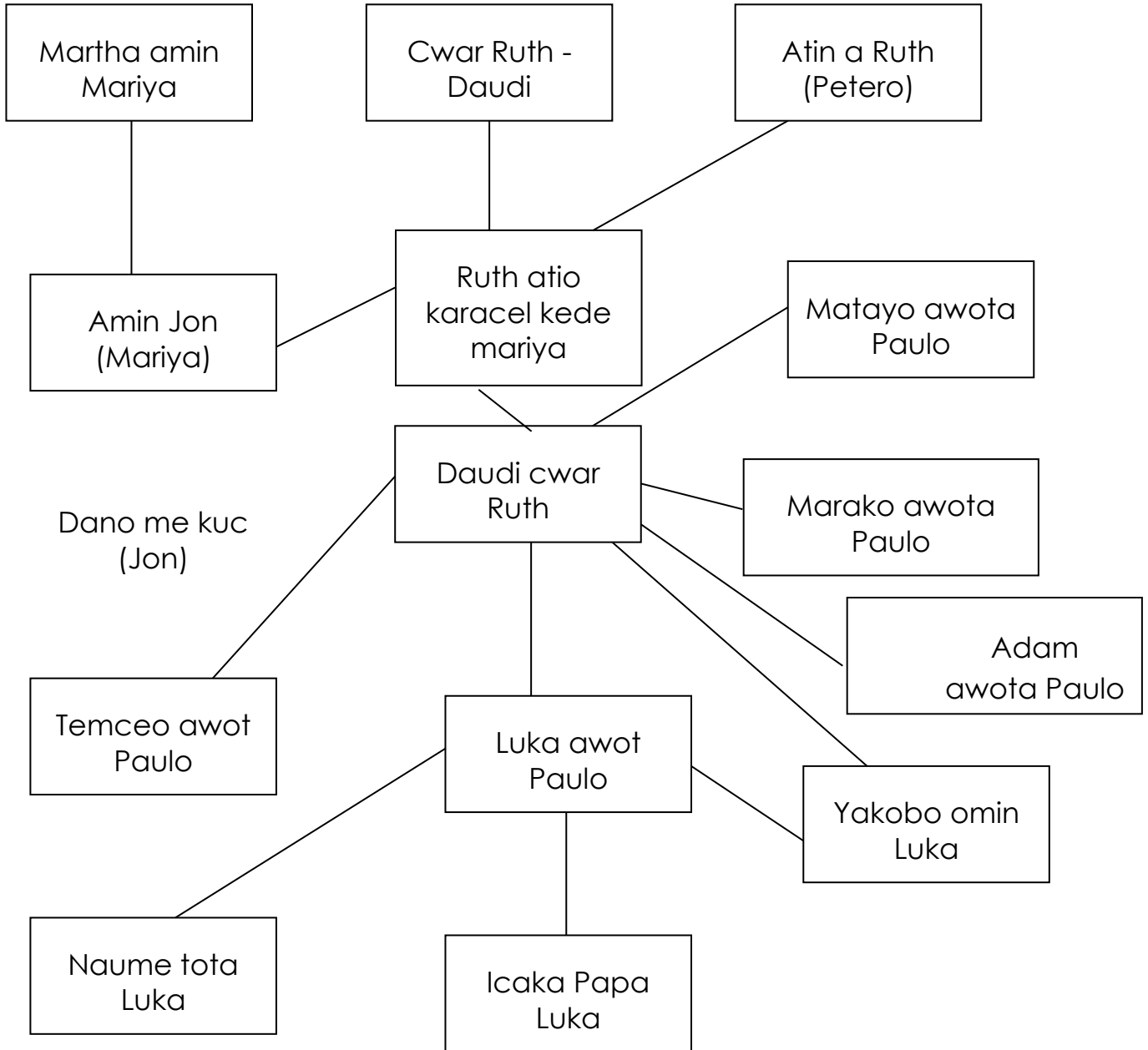

ME MEDO KEDE ME AGIKI

OTUC JIRI KEDE KIT ME TELO PWONYERE ME BAIBUL IPACI ABONGE TIC KEDE JAMI TIC ME PWONYERE ACALO BAIBUL ONYO BUKE

Atuc jiri kede kit me telo pwonyere I Baibul ikin pacu abonge tic kede jami tic acalo baibul ame Thomas wade akins aye onyutu.

Agony me kwano Baibul aye obedo cuny aleng. Yecu okobo I Jon 16:13-14 ni ento ka en cuny me ateni bibino en binotelo wu iateni ducu, pien en pe binolok pire kene, ento gin ducu ame en binowinyo, bikobo botwu, bititwu gin ame binotimere anyim. En binoketo deyo ikoma pien binokwanyo gina atung bota eka tye nyutiwu. Yecu obedo ateni, kede cuny acil en aye yabo lok me tenia icuny.

Dong ce ikwano Baibul onyo tyeng me Baibul eka pi atura cuny acil tye yabo cuny ateni me niang ikom lok ikwano ni? Man obedo atimere bota pi kare apol ateteni. Kun iye ateteni ni, piny ite bur tye iye lero moro ama tye amenyo te bur. Tar a yecu.

Acako kwano lok me nwongo lok a Obanga. Acako kwano buk Icaya, eka ikare ame abedo akwano cura 43 eka cuny acil Obanga cut cut oyabo ikwo na tyeng aryo ame kobo ni, akadi ka iwot idye nam, yin pe bino mwony, akadi ka ibinowot naka idye mac, pe ibinowang.

Ikare ame Obanga oloko lok ateteni ni icunya kuc ame oya imalo atika opong cunya oko cut. Kun ateni abedo wot ikabedo acol apol ame atema tema ento onwongo dong Obanga oloko kede ateni loke apire tek bot atela ame kobo ni en petye ipwonyo Baibul ento tye etelo aye. En telo iyo amite ni jo ame tye ipwonyere ni dang nywak karacel. En pe myero okwan baibul ento oleg okwan. En dang pe aye omyero okob ateni ame tye I Baibul ento

omyero openy lwak aye wek gin aye rot ateni ame tye ityengoro no. En dang pe omyero oteme me rwako lok kono itek icuny lwak ento en myero openy lwak kit ame gi winyo kede dok tye niang niang ikwo gi. Ka ineno atye a telo dul me pwonyree, ticwa omyero obed me winyo ateni ame Obanga loko ni wok kede ilokere.

Acalo atela a lwak, atela omyero okat iyo ni ame pwod peya orwate kede lwak. Ka itye ikwano Baibul pire bot Obanga pien en binoloko ateni boti ame nwongo en mito nywako kede lwak. Iyo atut ikit me kwano Baibul, kwan dul moroni me Baibu; ame loko ikom winyo dwon Obanga ame tye ipot papara 62.

Amito ami tama ikom yoe ni.

Yore

me 1: Atela alwak binoyero wang buk ame en binokwano. En twero cako kede tyeng acel me buk eka dong arbe tyeng ducu me cura. Abolere:- itwero cako kede I jirri a Jon cura acel tyeng acel.

Yore me 2: Atela twero lego ngat acel kede ikin lwak me kwano tyeng me acel.

Yore me 3: Atela binokwano odoco tyeng kun tiyo kede leb ma yotere, nyo iyo okene en twero gonyo. En twero nwoyo gonyo wek okel niang.

Yore me 4: Inge kwano tyeng, atela binopenyo apeny atemo nwongo ateni ama tye ityeng ngorono peny kit apeny ni: Nga, Ngo, Awene, Kwene, Pingo, kede ningning?

Peny kit apeny ni:

1. Tyeng ni loko ningo ikom Obanga?
2. Tyeng ni loko ningo ikom Yecu?
3. Tyeng ni loko ningo ikom bal?
4. Tyeng ni loko ningo ikom bedo awiny?
5. Tyeng ni loko ningo ikoma?

6. Ateni me cuny nyo ateni ango ame tye ityeng ni?

Yore me 5: Atela omyero onyut bot lwak tyeng okene ame a rwate kede tyeng ame okwano ni. Iyo okene nyut bot lwak tyeng okene kede I Baibul ame bedo calo abol ame twero yabo tamgi ilok me ateni ame tye ityeng no.

Yore me 6: Atela omyero ocwal dong lok ni itam kun iketo nying wek onywak wunu tyeng karacel kun oketo iyo acalo loko ikom ngat acel acel. Peny apeny ni bot ngat acel acel.

Iwinyo tyeng ni ning mi gi kwo ni? Tyeng ni kobo ningo ikwo ni, ka dong iwek ngat acel acel odoko iye.

Yore me 7: inge lubu yo eni, tyeng me acel, mede iteyng me aryo kun itiyoy ki yo eni me ngiyoy lok me Baibul ducu. I agiki me kwano lok nyo pwonyoy wu, tel lwak ilega ka bene ileg pi ada me cwiny ma ononge iwang buk ma wupwonye iyi ni.

ABOL

Yore me 1: Yer buk nyo dul piwa wan obinoyero buk a Jon.

Yore me 2: Peny ngat acel okwan tyeng acel. Jon 1:1 I acaki piny, lok onwongo tye, lok onwongo tye bot Obanga, lok en Obanga.

Yore me 3: Gony tyeng: tyeng ni loko ni I acaki piny, acwec onwongo tye, en onwongo tye kede Obanga en obedo Obanga.

Yore me 4: Apeny

1. Tyeng ni loko ningo ikom Obanga?

En tye nicake I acaki, en obedo lok.

2. Tyeng ni loko ningo ikom yecu?

Ka ikwano tyeng 14 ibinwongo ni lok en yecu. Omiyo piman yecu kristo obedo Obanga.

Yore me 5: Kwan tyeng ame rwate Jon 1:14 Kobo ni, lok odoko dano ka obedo ikin wa, wan oneno deyo mere, deyo mere acel keken ame obino i bot papo, opong kede kica kede ateni.

Peny apeny apol ame itwero peny o eka dong iwek lwak odok iye pe in atela.

1. Nga ame odoko dano? Yecu
2. Nga ame obedo ikinwa? Yecu
3. Nga ame oneno deyo mere ni? Jon dano ame ocoyo buk ni.
4. Jon oneno gin ango I Yecu? Deyo mere
5. Deyo mere te-loke ningo? Te-loke ni en otingo malo dok owore.
6. Ngo okene ame Jon dok oneno I yecu? En obino i bot papo
7. Ngo okene ame Jon oneno I Yecu? En opong kede kica
8. Kica obedo gin ango? Kica obedo gin ame Obanga otimo piwa. Yecu en kica.
9. Ateni obedo gin ango? Ateni obedo olung tuke pa goba. Yecu opong kede ateni ikit ame en tye kede dok loko.

Yore me 6: Dong ikub tyeng ni: Tyeng ni pwonyo wa ningo?

Ateni me cuny ango ame tye ityeng ni? Lok gi ducu ikomi. Atela omyero oye kede lwak me dok iye. Ateni mogo atye ityeng.

1. Obanga tye nicake I acaki.
2. En pe kede acaki kede agiki
3. En bedo atwal
4. Yecu en Obanga
5. Yecu aye acwe lobo
6. Yecu ocweya icale ikome
7. Yecu opong kede kica kede ateni. Yecu omiya gin ame onwongo pe opore pira. Yecu pwonyo an gin ducu. Ame tye ateni (Po me lwongo nyinge)

Yore me 7: Kwan tyeng okene ka doki iti kede en yoo aceli.

Ti kede yoo aceli kun imede kede ameda naka ka ityeko buk ducu cabit kede cabit. Inge tyeko Jon eka doki tye yero buk okene kede doki iti kede en yo aceli.

Yore me 8: Tyek kede lego ento leg pi ateni me cuny ame Obanga oyabo boti kede bot lwak ame oya ikwano buki.

Tye jami me pwonyere apol abeco ame omyero oti kedgi me nyutu yore me timo pwonyere me Baibul.

Ento dang ber me tic kede Baibul, penyo apeny kit acalo oleo kan kede okene ame cuny acil binoketo icuny ngatoro.

Pe itim bal me kwayo kica kun nwongo itye itelo pwonyere abonge jami me pwonyere. Rot-yom cuny me ye cuny acil me keto icunyi kede yabo ateni mere.